แนวทางปฏิบัติการจัดงานไมซ์

เพื่อการป้องกันการแพร่ระบาดโรคติดเชื้อไวรัสโคโรนา 2019

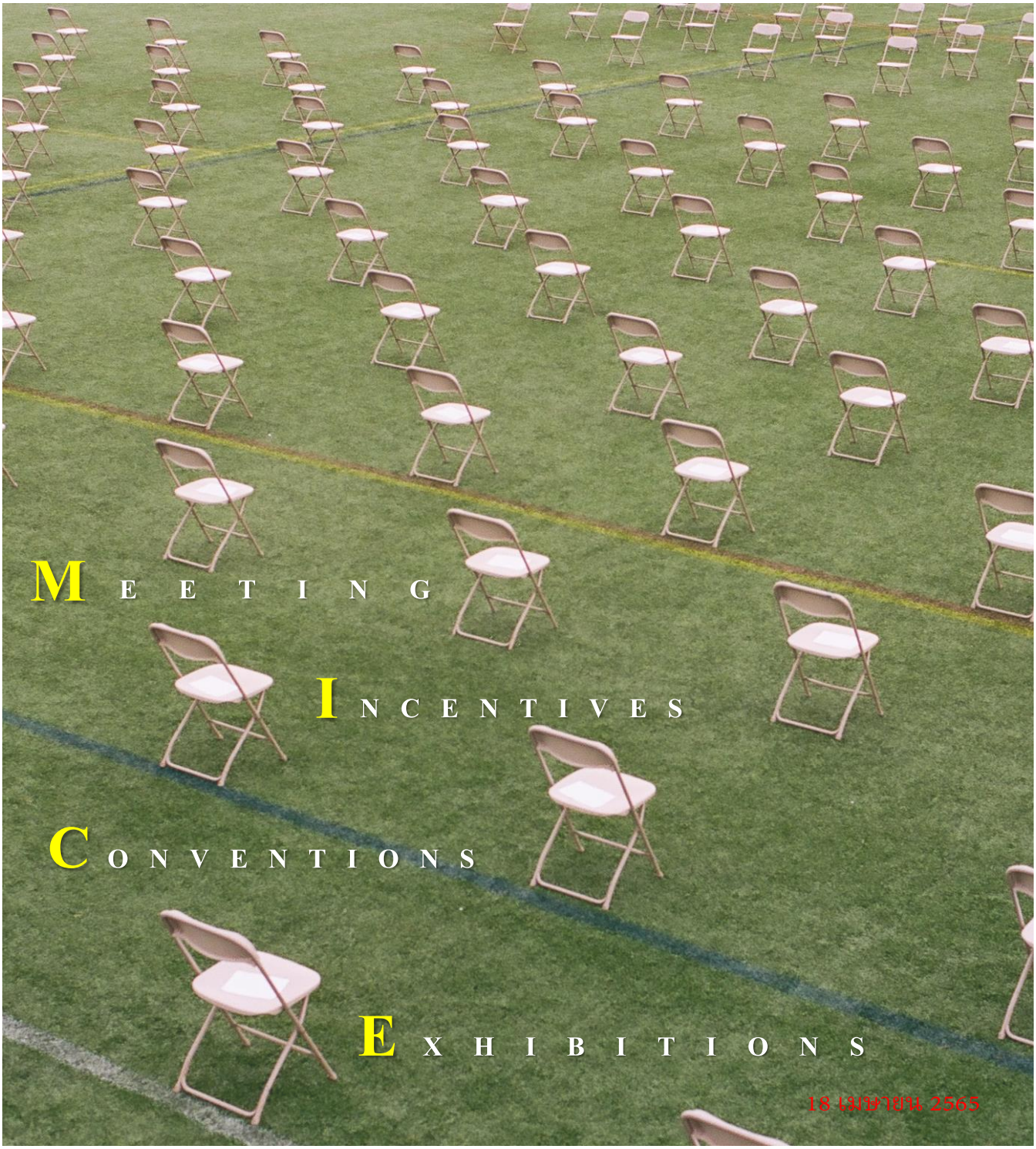

คำนำ

กระทรวงสาธารณสุขร่วมกับสำนักงานส่งเสริมการจัดประชุมและนิทรรศการ (องค์การมหาชน) หรือ สสปน. ได้ร่วมกันจัดทำขึ้น “**แนวทางปฏิบัติแนวทางปฏิบัติการจัดงานไมซ์ เพื่อป้องกันการแพร่ระบาดโรคติดเชื้อไวรัสโคโรนา 2019 ตามมาตรการปลอดภัยสำหรับองค์กร หรือ COVID Free Setting**” เพื่อเป็นแนวทางการดำเนินงานสำหรับผู้ประกอบการทั้งเจ้าของสถานที่ ผู้จัดงานในการวางแผน เตรียมความพร้อมในการจัดงาน จัดกิจกรรมต่าง ๆ รวมถึงเป็นแนวทางให้หน่วยงานสาธารณสุข องค์กรปกครองส่วนท้องถิ่นและกรุงเทพมหานครใช้ในการออกข้อกำหนดของจังหวัดและควบคุม กำกับการปฏิบัติตามมาตรการในการป้องกันการแพร่ระบาดของโรคติดเชื้อไวรัสโคโรนา 2019 เพื่อสร้างความปลอดภัยและมั่นใจให้แก่ผู้เข้าร่วมงาน

แนวทางเล่มนี้ ประกอบด้วย แนวทางปฏิบัติสำหรับการจัดประชุม สัมมนา การจัดแสดงสินค้า และการจัดกิจกรรมพิเศษต่าง ๆ ทั้ง งานแสดงดนตรี งานเทศกาล มหกรรมต่าง ๆ ตามมาตรการความปลอดภัยองค์กรทั้ง 3 องค์ประกอบ ได้แก่ COVID Free Environment , COVID Free Personnel และ COVD Free Customer ตลอดจนขั้นตอนการขออนุญาต แบบตรวจประเมินก่อนการจัดงาน แบบรายงานผลการจัดงาน และรายละเอียดการประเมินตนเองผ่านแพลตฟอร์ม Thai Stop Covid 2 Plus ซึ่งมีการทบทวน ปรับปรุงให้สอดรับกับข้อกำหนดและสถานการณ์ที่เปลี่ยนแปลง อย่างไรก็ดี มาตรการและแนวปฏิบัตินี้ อาจจะมีการปรับเปลี่ยนได้ตามสถานการณ์การแพร่ระบาดของโรคโควิด 19 และมาตรการที่ได้รับการผ่อนคลายเป็นระยะ

ผู้จัดทำหวังว่า “แนวทางปฏิบัติการจัดงานไมซ์ เพื่อป้องกันการแพร่ระบาดโรคติดเชื้อไวรัสโคโรนา 2019 ตามมาตรการปลอดภัยสำหรับองค์กร หรือ COVID Free Setting” จะเป็นประโยชน์ต่อผู้ที่เกี่ยวข้อง สามารถนำไปใช้ตามบริบทสถานการณ์ของแต่ละพื้นที่

คณะผู้จัดทำ

18 เมษายน 2565

สารบัญ

เรื่อง **หน้า**

ส่วนที่ 1 เกริ่นนำ **1**
ส่วนที่ 2 มาตรการเพื่อยกระดับมาตรการป้องกันควบคุมโรคโควิด-19 สำหรับเปิดกิจการ/จัดกิจกรรมให้ปลอดภัย และยั่งยืน ด้วยมาตรการความปลอดภัยสำหรับองค์กร COVID-Free Setting **4**
2.1 มาตรการ สำหรับการจัดกิจกรรมในโรงแรม ศูนย์แสดงสินค้า ศูนย์ประชุม นิทรรศการ และงานต่างๆ 4
2.2 แนวทางปฏิบัติสำหรับการจัดงานตามมาตรการความปลอดภัย สำหรับองค์กร ประกอบด้วย 5
2.3 แนวทางปฏิบัติสำหรับการเดินทางเข้าประเทศ 17
ส่วนที่ 3 ขั้นตอนการขออนุมัติจัดงานประชุม สัมมนา จัดแสดงสินค้าและจัดกิจกรรมพิเศษ สำหรับผู้ประกอบการไมซ์ **19**
ส่วนที่ 4 การกำกับติดตาม และการบริหารจัดการความเสี่ยง **23**
4.1 แนวทางกำกับ ติดตามประเมินตามมาตรฐานเพื่อป้องกันการแพร่ระบาดของโรคติดเชื้อไวรัสโคโรนา 2019 23
4.2 แผนเผชิญเหตุ 24
ภาคผนวก **29**
ภาคผนวก 1 ตัวอย่างหนังสือขอยื่นแผนและแจ้งผลการพิจารณาการขอจัดงาน 29
ภาคผนวก 2 แบบตรวจประเมินเพื่อการเฝ้าระวังและป้องกันการติดเชื้อไวรัสโคโรนา 2019 31
ภาคผนวก 3 Thai Stop COVID Plus (TSC+) 48
ภาคผนวก 4 Thai Save Thai 52
ภาคผนวก 5 ข้อกำหนดที่เกี่ยวข้อง 54
ข้อกำหนดออกตามความในมาตรา ๙ แห่งพระราชกำหนดการบริหารราชการในสถานการณ์ฉุกเฉิน พ.ศ. ๒๕๔๘ (ฉบับที่ 37) 54
ข้อกำหนดออกตามความในมาตรา ๙ แห่งพระราชกำหนดการบริหารราชการในสถานการณ์ฉุกเฉิน พ.ศ. ๒๕๔๘ (ฉบับที่ 43) 66
มาตรการป้องกันโรคสำหรับผู้เดินทางเข้ามาในราชอาณาจักรและหลักเกณฑ์การดำเนินการในสถานที่กักกันซึ่งทางราชการกำหนด เพื่อป้องกันการแพร่ระบาดของโรคโควิด – 19 69

ส่วนที่ 1
เกริ่นนำ

จากสถานการณ์การแพร่ระบาดของโรคติดเชื้อไวรัสโคโรนา 2019 (โควิด-19) ได้ส่งผลกระทบในวงกว้างทั้งด้านสาธารณสุข เศรษฐกิจ สังคม ความมั่นคงและการดำรงชีวิตของประชาชน หน่วยงานที่เกี่ยวข้องมีความร่วมมือในการยกระดับมาตรฐาน สถานประกอบการหรือกิจกรรมต่าง ๆ ให้ปลอดภัย มีประสิทธิภาพและสร้างความมั่นใจให้แก่ทั้งผู้ประกอบการ ผู้เข้าร่วมงานและประชาชนในพื้นที่

อุตสาหกรรมไมซ์ เป็นยุทธศาสตร์หนึ่งในการขับเคลื่อนเศรษฐกิจของประเทศ ทั้งนี้ กิจการ กิจกรรมที่เกี่ยวข้องกับอุตสาหกรรมไมซ์ มีลักษณะกิจกรรมที่มีการรวมตัวกันของกลุ่มคนจำนวนมาก และมาจากหลากหลายสถานที่ รวมถึงลักษณะของสถานที่ มีทั้งการจัดงานในสถานที่เปิดและสถานที่ปิด ลักษณะกิจกรรมที่มีการรวมตัวกันอย่างใกล้ชิด การอยู่ในสถานที่ปิดเป็นระยะเวลานาน การใช้สิ่งอำนวยความสะดวกหรืออุปกรณ์ร่วมกัน การตะโกนใช้เสียง เช่น การประชุม การแสดงสินค้า การเจรจาธุรกิจ คอนเสิร์ต เป็นต้น จึงอาจก่อให้เกิดการแพร่กระจายของเชื้อโรคได้ ซึ่งที่ผ่านมาได้ กรมอนามัย และสสปน. ได้มีการบูรณาการกับภาคีเครือข่ายที่เกี่ยวข้องร่วมจัดทำแนวปฏิบัติด้านสุขอนามัย (MICE New Normal Guideline) เพื่อให้การจัดงานมีความปลอดภัย สร้างความมั่นใจให้แก่ทั้งผู้ประกอบการ ผู้ร่วมงาน และประชาชนในพื้นที่ดังกล่าว

อย่างไรก็ดี ไม่เฉพาะแต่การยกระดับมาตรฐานการจัดงานไมซ์เท่านั้น การยกระดับมาตรฐานสถานประกอบการ การเดินทาง ระบบขนส่งสาธารณะระหว่างเมืองและในเมือง สถานที่ท่องเที่ยว รวมถึงกิจกรรมต่าง ๆ ในพื้นที่ก็มีความสำคัญเช่นกัน ทั้งการเดินทาง สถานที่พัก สถานที่ท่องเที่ยว ร้านอาหารและกิจการอื่น ๆ (รูปที่ 1) ในพื้นที่ เพื่อให้เกิดการขับเคลื่อนทั้งระบบอย่างปลอดภัย สร้างความมั่นใจให้แก่ประชาชนในพื้นที่จัดงาน ซึ่งจะนำไปสู่การขับเคลื่อนเศรษฐกิจในพื้นที่

รูปที่ 1 ระบบนิเวศที่เกี่ยวข้องกับการเปิดเมืองปลอดภัย จัดงานไมซ์มั่นใจ ด้วยมาตรฐาน

มาตรการสำคัญในการดำเนินงาน

ในการขับเคลื่อนการเปิดเมืองอย่างปลอดภัย และการเปิดกิจกรรม กิจการต่าง ๆ กระทรวงสาธารณสุขได้ใช้หลักการ “VUCA” ซึ่งประกอบด้วย

- **V - Vaccine** ฉีดครบ ลดป่วยหนัก

โดยทุกคนต้องได้รับการฉีดวัคซีนครอบตามเกณฑ์ (2 เข็ม) และได้รับเข็มกระตุ้นตามระยะเวลาที่กำหนด

- **U - Universal Prevention มาตรการป้องกันการติดเชื้อแบบครอบจักรวาล**

เป็นแนวปฏิบัติที่มุ่งเน้นการระมัดระวังป้องกันตนเองขั้นสูงสุดตลอดเวลาของทุกคนไม่ว่าจะเป็นบุคลากรทางการแพทย์ หรือประชาชนทั่วไป ให้ปลอดภัยจากการติดเชื้อโควิด-19 แม้ยังไม่พบว่ามีความเสี่ยง ประกอบด้วย 10 ข้อ ดังนี้

- ออกจากบ้านเมื่อจำเป็นเท่านั้น
- ผู้ที่เป็นกลุ่มเสี่ยง ผู้ที่อายุมากกว่า 60 ปี และผู้มีโรคเรื้อรัง หลีกเลี่ยงการออกนอกบ้าน เว้นแต่จำเป็น (น้อยครั้งและใช้เวลาสั้นที่สุด)
- เว้นระยะห่างจากคนอื่นอย่างน้อย 1-2 เมตร ในทุกสถานที่
- สวมหน้ากากอนามัยและทับด้วยหน้ากากผ้าตลอดเวลาทั้งที่อยู่ในและนอกบ้านที่มีคนมากกว่า 2 คน
- หลีกเลี่ยงการใช้มือสัมผัสหน้ากากอนามัย/หน้ากากผ้าที่สวมใส่อยู่ รวมทั้งใบหน้า ตา จมูก ปาก โดยไม่จำเป็น
- ล้างมือบ่อย ๆ ด้วยสบู่หรือแจลแอลกอฮอล์ทุกครั้ง ก่อนรับประทานอาหาร หลังใช้ส้วม ไอจาม หรือสัมผัสวัตถุ/สิ่งของที่ใช้ร่วมกัน
- ทำความสะอาดและฆ่าเชื้อพื้นผิวที่ถูกสัมผัสบ่อย ๆ ไม่ว่าจะเป็นข้าวของเครื่องใช้หรือสิ่งแวดล้อมด้านกายภาพ
- แยกของใช้ส่วนตัวทุกชนิด ไม่ควรใช้ของร่วมกับผู้อื่น
- เลือกทานอาหารที่ร้อนหรือปรุงสุกใหม่ ควรทานอาหารแยกสำรับ หากทานร่วมกันให้ใช้ช้อนกลางส่วนตัว
- หากสงสัยว่าตนเองมีความเสี่ยง เช่น สัมผัสผู้ที่อาจติดเชื้อ หรือมีอาการ ควรได้รับการตรวจด้วย ATK เพื่อยืนยันว่ามีการติดเชื้อหรือไม่ หรือไปรับการตรวจรักษาที่สถานพยาบาลใกล้บ้าน

รวมถึงให้ปฏิบัติตามมาตรการ **D M H T T A** อย่างเคร่งครัด ได้แก่

- **D : Distancing** การรักษาระยะห่างระหว่างบุคคล อย่างน้อย 1 - 2 เมตร หรือจัดให้มีฉากกั้นขณะปฏิบัติงาน
- **M : Mask wearing** จัดหาหน้ากากอนามัยให้เพียงพอ และให้ผู้ปฏิบัติงานสวมหน้ากากอนามัยตลอดเวลาปฏิบัติงาน
- **H : Hand washing** มีจุดล้างมือที่เพียงพอ และผู้ปฏิบัติงานล้างมือบ่อย ๆ อย่างถูกวิธี
- **T : Temperature** กำหนดให้มีการตรวจวัดอุณหภูมิร่างกายก่อนเข้าทำงาน โดยผู้ปฏิบัติงานต้องมีอุณหภูมิไม่เกิน 37.5 องศาเซลเซียส
- **T : Testing** มีการตรวจหาเชื้อไวรัสโคโรนา 2019 กรณีมีผู้ปฏิบัติงานที่มีอาการป่วย มีประวัติสัมผัสใกล้ชิดผู้ติดเชื้อหรือเดินกลับมาจากพื้นที่เสี่ยง

- **A : Application** ติดตั้งและใช้แอปพลิเคชัน “ไทยชนะ” และ “ไทยเซฟไทย” ก่อนเข้า – ออกสถานที่ทุกครั้ง เพื่อติดตามประวัติการเดินทางและความเสี่ยงของผู้ปฏิบัติงาน

C - COVID Free Setting “มาตรการปลอดภัยสำหรับองค์กร”

กระทรวงสาธารณสุขได้กำหนดมาตรการปลอดภัยสำหรับองค์กร (COVID Free Setting) เพื่อลดความเสี่ยงต่อการแพร่โรคของสถานที่ กิจการ หรือกิจกรรมที่ได้อนุญาตให้เปิดดำเนินการได้ ให้เกิดความปลอดภัย สร้างความเชื่อมั่นว่าการจัดงาน และการเปิดเมืองมีแนวปฏิบัติที่ได้มาตรฐาน ให้การดำเนินชีวิตของประชาชนและการขับเคลื่อนกิจกรรมทางเศรษฐกิจและสังคม ดำเนินไปได้อย่างต่อเนื่องควบคู่ไปกับมาตรการด้านสาธารณสุข ประกอบด้วย 3 องค์ประกอบ คือ

1) COVID-Free Environment (มาตรการด้านสิ่งแวดล้อม)
   โดยการจัดสภาพแวดล้อมให้สะอาดปลอดภัย เว้นระยะห่าง มีระบบระบายอากาศที่ดี และควบคุมส่งเสริมด้านสุขอนามัย
2) COVID-FREE Personnel (มาตรการสำหรับพนักงาน)
   ให้พนักงานได้รับวัคซีนครบตามเกณฑ์ และ ตรวจ ATK ทุกสัปดาห์
3) COVID-FREE Customer (มาตรการสำหรับผู้รับบริการ)
   โดยคัดกรองลูกค้า/ผู้รับบริการที่จะเข้าในสถานที่ ต้องได้รับการฉีดวัคซีนครบตามเกณฑ์ หรือเคยติดเชื้อ หรือ ATK เป็นลบ

A - ATK (Antigen test kit)

เป็นการ Swab เก็บสารคัดหลั่งทางเดินหายใจส่วนบน ทางจมูก กระพุ้งแก้ม ลำคอ และน้ำลาย ใช้วิธีการอ่านสีบน Strip Test โดยใช้เป็นเครื่องมือเฝ้าระวังสำหรับสถานประกอบการ หรือสำหรับผู้มีความสงสัยว่าจะติดเชื้อโควิด และต้องการตรวจหาเชื้อในเบื้องต้น

ดังนั้น กระทรวงสาธารณสุขและสำนักงานส่งเสริมการจัดประชุมและนิทรรศการ (องค์การมหาชน) จึงได้จัดทำแนวทางปฏิบัติการจัดงานไมซ์ เพื่อป้องกันการแพร่ระบาดของโรคติดเชื้อไวรัสโคโรนา 2019 COVID Free Setting เพื่อเป็นแนวทางสำหรับการจัดงานในอุตสาหกรรมไมซ์ให้ปลอดภัย โดยองค์ประกอบของคู่มือ ประกอบด้วย

1. แนวทางปฏิบัติสำหรับการจัดงานไมซ์ ได้แก่ การจัดประชุม สัมมนา การจัดแสดงสินค้า และการจัดกิจกรรมพิเศษ (แสดงคอนเสิร์ต ดนตรี งานอีเวนต์ งานเทศกาล มหกรรม)
2. แนวทางปฏิบัติสำหรับการเดินทาง การเข้า - ออกเมือง
3. แนวทางกำกับ ติดตาม ประเมินตามมาตรฐาน
4. แผนเผชิญเหตุ
5. ภาคผนวก ประกอบด้วย
   5.1 ตัวอย่างหนังสือขอยื่นอนุมัติการจัดงาน
   5.2 แบบตรวจประเมินสำหรับการจัดประชุม การจัดแสดงสินค้า และจัดกิจกรรมพิเศษ
   5.3 แบบฟอร์มรายงานหลังการจัดงาน (POST - EVENT REPORT)
   5.4 ข้อมูล Thai Stop Covid + และ Thai Stop Covid Double Plus (TSC 2+)
   5.5 Thai save Thai
   5.6 ข้อกำหนดที่เกี่ยวข้อง

ส่วนที่ 2
มาตรการเพื่อยกระดับมาตรการป้องกันควบคุมโรคโควิด-19 สำหรับเปิดกิจการ/จัดกิจกรรมให้ปลอดภัย และยั่งยืน ด้วยมาตรการความปลอดภัยสำหรับองค์กร COVID-Free Setting

2.1 มาตรการ สำหรับการจัดกิจกรรมในโรงแรม ศูนย์แสดงสินค้า ศูนย์ประชุม นิทรรศการ และงานต่างๆ

สำหรับมาตรการสำหรับการจัดกิจกรรมรวมตัวทั้งการจัดประชุม สัมมนา จัดแสดงสินค้า นิทรรศการและการจัดกิจกรรมพิเศษ ในโรงแรม ศูนย์แสดงสินค้า ศูนย์ประชุม นิทรรศการ และงานต่างๆ รัฐบาลประกาศมาตรการตามข้อกำหนดออกตามความในมาตรา 9 แห่งพระราชกำหนดการบริหารราชการในสถานการณ์ฉุกเฉิน พ.ศ.2548 (ฉบับที่ 37) ได้กำหนดรายละเอียดแต่ละลักษณะแต่ละกิจกรรมในแต่ละลักษณะพื้นที่ โดยปฏิบัติตามมาตรการความปลอดภัยองค์กรที่กำหนด รายละเอียดดังตาราง

กิจกรรม/สถานที่	พื้นที่ควบคุมสูงสุดและเข้มงวด	พื้นที่ควบคุมสูงสุด	พื้นที่ควบคุม	พื้นที่เฝ้าระวังสูง	พื้นที่เฝ้าระวังและพื้นที่นำร่องการท่องเที่ยว
ศูนย์แสดงสินค้า ศูนย์ประชุม หรือสถานที่จัดนิทรรศการ รวมถึงสถานที่ลักษณะเดียวกันในห้างสรรพสินค้าและโรงแรม	จัดประชุมได้ไม่เกิน 500 คน และให้เหมาะสมกับขนาดพื้นที่เพื่อไม่ให้แออัด	จัดประชุม จัดมหกรรมด้านกีฬา จัดงานแสดงสินค้า (ไม่มีชิมอาหาร) ไม่เกิน 500 คน ตามขนาดพื้นที่	จัดแสดงสินค้า (ชิมอาหารได้) จัดงานอื่น ๆ ได้ จัดกิจกรรมส่งเสริมการขายในห้างสรรพสินค้า ไม่เกิน 1,000 คน	จัดงานได้ตามความเหมาะสม	จัดงานได้ตามความเหมาะสม

โดยรายชื่อจังหวัดในแต่ละระดับของพื้นที่สถานการณ์ย่อยในพื้นที่ทั่วราชอาณาจักรของโรคติดเชื้อไวรัสโคโรน่า 2019 ได้แก่ พื้นที่ควบคุมสูงสุด พื้นที่ควบคุม พื้นที่เฝ้าระวังสูงและพื้นที่นำร่องด้านการท่องเที่ยวตามคำสั่งศูนย์บริหารสถานการณ์การแพร่ระบาดของโรคติดเชื้อไวรัสโคโรนา 2019 (โควิด-19)[1] ดังรูปที่ 2

[1] คำสั่งศูนย์บริหารสถานการณ์การแพร่ระบาดของโรคติดเชื้อไวรัสโคโรนา 2019 (โควิด - 19) ที่ ๖/๒๕๖๕ เรื่อง พื้นที่สถานการณ์ที่กำหนดเป็นพื้นที่ควบคุม พื้นที่เฝ้าระวังสูง และพื้นที่นำร่องด้านการท่องเที่ยว ตามข้อกำหนดออกตามความในมาตรา ๙ แห่งพระราชกำหนดการบริหารราชการในสถานการณ์ฉุกเฉิน พ.ศ. ๒๕๔๘

ระดับของพื้นที่สถานการณ์ย่อยในพื้นที่ทั่วราชอาณาจักร ของโรคติดเชื้อไวรัสโคโรนา 2019 (1 เม.ย. 65)

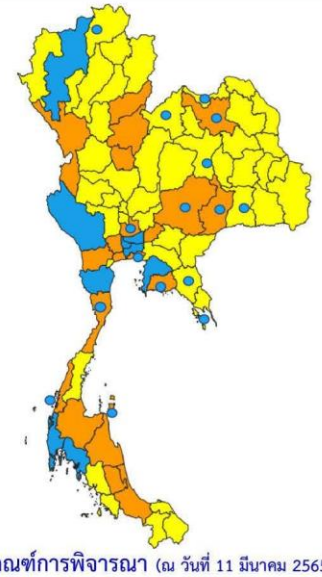

พื้นที่ควบคุม 20 จังหวัด	จังหวัดตาก จังหวัดนครนายก จังหวัดนครปฐม จังหวัดนครราชสีมา จังหวัดนครศรีธรรมราช จังหวัดบุรีรัมย์ จังหวัดประจวบคีรีขันธ์ จังหวัดพระนครศรีอยุธยา จังหวัดพัทลุง จังหวัดพิจิตร จังหวัดพิษณุโลก จังหวัดระนอง จังหวัดระยอง จังหวัดราชบุรี จังหวัดสงขลา จังหวัดสมุทรปราการ จังหวัดสมุทรสาคร จังหวัดสุราษฎร์ธานี จังหวัดอุดรธานี จังหวัดอุตรดิตถ์
พื้นที่เฝ้าระวังสูง 47 จังหวัด	จังหวัดกาฬสินธุ์ จังหวัดกำแพงเพชร จังหวัดขอนแก่น จังหวัดจันทบุรี จังหวัดฉะเชิงเทรา จังหวัดชัยนาท จังหวัดชัยภูมิ จังหวัดชุมพร จังหวัดเชียงราย จังหวัดตรัง จังหวัดตราด จังหวัดนครพนม จังหวัดนครสวรรค์ จังหวัดนราธิวาส จังหวัดน่าน จังหวัดบึงกาฬ จังหวัดปราจีนบุรี จังหวัดปัตตานี จังหวัดพะเยา จังหวัดเพชรบูรณ์ จังหวัดแพร่ จังหวัดมหาสารคาม จังหวัดมุกดาหาร จังหวัดแม่ฮ่องสอน จังหวัดยโสธร จังหวัดยะลา จังหวัดร้อยเอ็ด จังหวัดลพบุรี จังหวัดลำปาง จังหวัดลำพูน จังหวัดเลย จังหวัดศรีสะเกษ จังหวัดสกลนคร จังหวัดสตูล จังหวัดสมุทรสงคราม จังหวัดสระแก้ว จังหวัดสระบุรี จังหวัดสิงห์บุรี จังหวัดสุโขทัย จังหวัดสุพรรณบุรี จังหวัดสุรินทร์ จังหวัดหนองคาย จังหวัดหนองบัวลำภู จังหวัดอ่างทอง จังหวัดอำนาจเจริญ จังหวัดอุทัยธานี จังหวัดอุบลราชธานี
พื้นที่นำร่องท่องเที่ยว 10 จังหวัด	กรุงเทพมหานคร จังหวัดกาญจนบุรี จังหวัดกระบี่ จังหวัดชลบุรี จังหวัดเชียงใหม่ จังหวัดนนทบุรี จังหวัดปทุมธานี จังหวัดพังงา จังหวัดเพชรบุรี จังหวัดภูเก็ต (จังหวัดอื่นดำเนินการบางพื้นที่) พื้นที่นำร่องการท่องเที่ยว ใช้มาตรการเช่นเดียวกับพื้นที่เฝ้าระวัง

เกณฑ์การพิจารณา (ณ วันที่ 11 มีนาคม 2565)

- อัตราครองเตียงระดับ 2, 3 และอัตราเสียชีวิต
- จำนวนผู้ป่วยปอดอักเสบ, จำนวน Cluster ตามเกณฑ์ และจำนวนผู้ติดเชื้อ

รูปที่ 2 ระดับของพื้นที่สถานการณ์ย่อยในพื้นที่ทั่วราชอาณาจักร ของโรคติดเชื้อไวรัสโคโรน่า 2019

2.2 แนวทางปฏิบัติสำหรับการจัดงานตามมาตรการความปลอดภัย สำหรับองค์กร ประกอบด้วย

2.2.1 การประชุม สัมมนา

การประชุมมีการรวมตัวกันของแต่ละวิชาชีพในศูนย์ประชุม ในโรงแรม หรือสถานที่ราชการ ซึ่งเป็นอาคารปิด มีกิจกรรมการรวมตัวของคนจำนวนมากและหลากหลายกลุ่ม มีโอกาสสัมผัสใกล้ชิด และระยะเวลาในการประชุมนาน รวมถึงการเดินทางของผู้เข้าร่วมประชุมหรือพนักงาน อาจจะก่อให้เกิดความเสี่ยงขึ้นได้ ดังนั้น ผู้จัดงานจึงควรปฏิบัติตามแนวทางปฏิบัติสำหรับการจัดประชุม ตามมาตรการความปลอดภัยสำหรับองค์กร (COVID free setting) โดยมีองค์ประกอบ 3 ด้าน ดังนี้

- **แนวปฏิบัติ สำหรับสถานที่จัดงาน (COVID free Environment)**

การเตรียมการ

- สถานประกอบการหรือผู้จัดงานทำการประเมิน Thai Stop COVID plus และมี Certificate

1. ด้านสุขอนามัยและความปลอดภัย (Clean and Safe)

1.1 ความสะอาด

1) ทำความสะอาดพื้นผิวจุดสัมผัสร่วม เช่น สถานที่ โต๊ะ เก้าอี้ และจุดสัมผัสร่วม เช่น ที่จับประตู ปุ่มกดลิฟท์ บันไดเลื่อน ไมโครโฟน วินด์ซิลล์ ก่อนและหลังประชุมทุก 1 – 2 ชั่วโมง [2]

[2] คำแนะนำกรมอนามัย เรื่อง แนวทางการทำความสะอาด ทำลายและฆ่าเชื้อโรคในสถานการณ์การระบาดของโรคติดเชื้อไวรัสโคโรนา 2019 (COVID-19) พ.ศ. 2564

2) ทำความสะอาดห้องส้วม โดยเฉพาะบริเวณโถส้วม ที่กดชักโครก ราวจับ ลูกบิดประตู อ่างล้างมือ ก๊อกน้ำ ทุก 1- 2 ชั่วโมง
3) จัดให้มีภาชนะรองรับขยะมูลฝอยที่เพียงพอ มีฝาปิดมิดชิดและแยกมูลฝอยแต่ละประเภท ออกจากกัน และรวบรวมไปกำจัดอย่างถูกสุขลักษณะทุกวัน
4) จัดให้มีจุดบริการล้างมือด้วยสบู่และน้ำ หรือเจลแอลกอฮอล์อย่างเพียงพอ และจัดวางในบริเวณที่เหมาะสมใช้งานได้สะดวก
5) นำเทคโนโลยีมาสนับสนุนการให้ข้อมูลการประชุม สัมมนา ทดแทนการใช้สื่อสิ่งพิมพ์ เพื่อลดการสัมผัส
6) จัดบริการอาหารและเครื่องดื่มแบบชุดเดี่ยวหรือแยกชุดเฉพาะบุคคล กรณี จัดบริการอาหารรูปแบบผู้บริโภคบริการตนเอง เช่น จัดบริการอาหารแบบบุฟเฟต์ต้องจัดบริการถุงมือให้กับผู้บริโภคในขณะใช้บริการ และจัดอุปกรณ์รับประทานอาหารแบบส่วนบุคคล ได้แก่ ภาชนะ เครื่องปรุงรส อุปกรณ์แบบส่วนบุคคล

1.2 คัดกรอง

1) จัดให้มีการคัดกรองผู้จัดงาน พนักงานด้วยวิธีตรวจสอบอุณหภูมิหรือสอบถามอาการผู้เข้าร่วมงานและพนักงานบริเวณทางเข้า หากพบว่ามีอุณหภูมิสูงกว่า 37.5 องศาเซลเซียส หรืออาการหรือความเสี่ยงให้งดการเข้าสถานที่
2) มีระบบตรวจสอบและบันทึกพฤติกรรมเสี่ยงหรือประวัติของผู้เข้าร่วมงาน
3) ส่งแบบฟอร์มประเมินความเสี่ยงให้ผู้เข้าร่วมประชุมประเมินตนเองและส่งกลับมาก่อนเริ่มงาน 24 ชั่วโมง
4) ให้มีการลงทะเบียนก่อนเข้าและก่อนออกจากสถานที่ ด้วยแอพพลิเคชั่นที่ทางราชการกำหนด หรือจัดให้มีสมุดสำหรับลงทะเบียน
5) กรณีที่มีผู้เดินทางจากต่างประเทศเข้าร่วมงาน ให้ปฏิบัติตามมาตรการการเดินทางเข้าประเทศตามที่รัฐบาลกำหนด

1.3 การสื่อสาร

1) สื่อสารมาตรการให้ผู้เข้าร่วมงาน พนักงานทราบก่อนและระหว่างที่เข้าร่วมประชุม
2) ชี้แจงให้ผู้เข้าร่วมงานทราบล่วงหน้า หรือข้อปฏิบัติและข้อห้ามการเข้าร่วมงาน หากไม่ผ่านเกณฑ์การคัดกรองความเสี่ยง

1.4 การบริหารความเสี่ยง

1) จัดเตรียมพื้นที่หรือห้องสำหรับแยกผู้มีอาการเสี่ยง/ไข้ และประสานสถานบริการสาธารณสุขและเตรียมระบบส่งต่ออย่างปลอดภัย
2) กำหนดผู้กำกับ ตรวจตรา ตรวจสอบ กำกับการจัดกิจกรรมให้เป็นไปตามมาตรการที่กำหนด
3) จัดทำแผนเผชิญเหตุ กำหนดผู้รับผิดชอบที่ชัดเจน และซ้อมแผน

4) จัดเก็บข้อมูลผู้เข้าร่วมประชุมไว้อย่างน้อย 10 วัน และพร้อมให้ข้อมูลทันทีเมื่อหน่วยงานที่เกี่ยวข้องมีการร้องขอ

2. ด้านการรักษาระยะห่าง (Distancing)

2.1 เว้นระยะห่าง

1) เว้นระยะห่างที่นั่ง โต๊ะ ทางเดิน จุดลงทะเบียนอย่างน้อย 1 เมตร
2) มีการเว้นระยะห่างระหว่างเวที หรือผู้บรรยาย และผู้ฟัง ไม่น้อยกว่า 1-2 เมตร
3) กำหนดเส้นทางเข้าออกชัดเจนและเพียงพอ

2.2 ลดความแออัด

1) จำกัดจำนวนคนต่อพื้นที่ อย่างน้อย 1 คน ต่อ 4 ตารางเมตร และเลี่ยงการรวมตัวกันจุดใดจุดหนึ่งเป็นเวลานาน
2) พิจารณาจัดประชุมแบบ hybrid ควบคู่เพื่อลดความแออัด
3) พิจารณาปรับระยะเวลาการประชุมให้สั้น และเปิดระบายอากาศ เปิดประตูของห้องประชุมในช่วงพัก
4) กระจายจุดลงทะเบียนหรือลงทะเบียนล่วงหน้า หรือลงทะเบียนออนไลน์
5) กระจายมุมให้บริการอาหารว่างและเครื่องดื่ม และจัดที่นั่งรับประทานอาหารหรือเครื่องดื่มโดยเว้นระยะห่างอย่างน้อย 1 เมตร

3. ด้านการระบายอากาศ (Ventilation)

1) จัดให้มีการระบายอากาศภายในสถานที่จัดงานที่ดี โดยจัดให้อัตราการระบายอากาศไม่น้อยกว่า 5 – 6 ACH หรือจัดให้มีอัตราการระบายอากาศตามจำนวนคน อย่างน้อย 10 ลิตรต่อวินาทีต่อคน (จำนวนคนสูงสุดต่อพื้นที่ เท่ากับ 1 คนต่อ 4 ตารางเมตร) หรือจัดให้มีอัตราการระบายอากาศตามขนาดพื้นที่ อย่างน้อย 10 ลูกบาศก์เมตรต่อชั่วโมงต่อตารางเมตร[3]
2) อาจมีการตรวจวัดค่าความเข้มข้นของคาร์บอนไดออกไซด์เพื่อบ่งชี้ค่าการระบายอากาศในพื้นที่ ซึ่งหากเกิน 800 ppm ต้องพิจารณาลดจำนวนผู้ใช้งานในพื้นที่และเพิ่มปริมาณอากาศที่เติมมาจากภายนอก
3) เปิดประตู หน้าต่างหลังการประชุมเพื่อระบายอากาศธรรมชาติเพิ่มเติม
4) ทำความสะอาดระบบปรับอากาศทุก 3 - 6 เดือน
5) ห้องน้ำควรมีระบบระบายอากาศที่ดี หรือเปิดพัดลมระบายอากาศในห้องน้ำตลอดเวลาที่ให้บริการ

[3] คำแนะนำกรมอนามัย เรื่อง คำแนะนำการระบายอากาศ เพื่อป้องกันการแพร่ระบาดของโรคติดเชื้อไวรัสโคโรนา 2019 (COVID-19)

แนวปฏิบัติด้านผู้ให้บริการ (COVID Free Personnel)

ผู้จัดการประชุมสัมมนา (Organizers) และสถานที่ (Venues) อาทิ โรงแรม ศูนย์แสดงสินค้า ศูนย์ประชุม หรือสถานที่จัดนิทรรศการ รวมถึงสถานที่ลักษณะเดียวกันในห้างสรรพสินค้า ต้องดำเนินการตามมาตรการดังนี้

1. มีภูมิคุ้มกัน

1) จัดให้พนักงานทุกคน ต้องได้รับการฉีดวัคซีนครบตามเกณฑ์ **และ**

2. ไม่พบเชื้อโดยการคัดกรอง

1) คัดกรองความเสี่ยงสำหรับพนักงานและบันทึกประวัติทุกวัน หากพบความเสี่ยงให้งดการมาปฏิบัติงาน
2) พนักงานประจำสถานที่จัดประชุมควรสุ่มตรวจ ATK ทุก 7 วัน (โดยเฉพาะ Frontline พนักงานที่ต้องใกล้ชิดกับผู้รับบริการ และกิจกรรมเสี่ยง) สำหรับผู้จัดประชุม ให้มีการคัดกรองด้วย ATK และมีผลไม่พบเชื้อก่อนวันจัดงานอย่างน้อย 72 ชั่วโมง

3. Universal Prevention และ DMHTA

1) ให้มีผู้รับผิดชอบ ติดตาม กำกับ การปฏิบัติตามมาตรการ DMHTA อย่างเคร่งครัด
2) งดรวมกลุ่มขณะปฏิบัติงานและระหว่างพัก
3) เลี่ยงการรับประทานอาหารร่วมกัน
4) กำหนดโซนการปฏิบัติงานและเลี่ยงการทำงานข้ามเขตหรือข้ามแผนก

แนวปฏิบัติด้านผู้เข้าร่วมประชุม (COVID Free Customer)

1) ให้มีการลงทะเบียนก่อนเข้าและก่อนออกจากสถานที่ ด้วยแอพพลิเคชั่นที่ทางราชการกำหนด หรือจัดให้มีสมุดสำหรับลงทะเบียน หรือมี QR Code ของ ไทยเซฟไทยเพื่อให้ผู้ใช้บริการเลือกใช้ในการคัดกรองความเสี่ยงก่อนเข้าสถานที่ด้วย หากพบว่ามีความเสี่ยงปานกลางหรือเสี่ยงสูงงดให้บริการ
2) จัดให้มีระบบการตรวจสอบผู้เข้าร่วมประชุมก่อนเข้าใช้บริการ โดยสอบถามประวัติเสี่ยง หลักฐานการได้รับวัคซีนครบตามเกณฑ์ **<u>หรือ</u>** มีผลการตรวจ ATK และมีผลไม่พบเชื้อในระยะเวลาไม่เกิน 72 ชั่วโมง
3) ปฏิบัติตามมาตรการ DMHTTA และกฎระเบียบสถานที่อย่างเคร่งครัด
4) ประเมินอาการระหว่างและหลังประชุมอย่างน้อย 10 วัน
5) ติดตาม กำกับ ให้ผู้รับบริการ ปฏิบัติตามมาตรการ DMHTA อย่างเคร่งครัด

กรณีที่เป็นการเดินทางเพื่อเป็นรางวัล (Incentive) ให้ดำเนินงานตามมาตรการข้างต้น และเพิ่มในส่วนของมาตรการในการเดินทาง ดังนี้

- **ยานพาหนะ**
  - ให้ทำความสะอาดพื้นผิวสัมผัสร่วมที่เป็นจุดเสี่ยง อย่างน้อยทุก 1-2 ชั่วโมง
  - ให้ทำความสะอาดยานพาหนะทุกรอบที่มีการใช้งานและเน้นการทำความสะอาดจุดเสี่ยงที่มีการสัมผัสบ่อย
  - จัดให้มีการระบายอากาศที่ดีในยานพาหนะ และเปิดประตู หน้าต่างเพื่อระบายอากาศระหว่างที่พักรถ
  - งดบริการอาหารและเครื่องดื่ม บนยานพาหนะ
  - ถ้ามีสิ่งอำนวยความสะดวกในยานพาหนะ เช่น ผ้าห่ม ปลอกหมอน ต้องเปลี่ยนใหม่ทุกรอบที่ให้บริการ ไม่นำมาใช้ซ้ำ
- **พนักงานขับรถ**
  - ได้รับวัคซีนครบโดส และควรตรวจ ATK ก่อนปฏิบัติงานอย่างน้อย 72 ชั่วโมง
  - คัดกรองความเสี่ยงและบันทึกประวัติทุกวัน หากพบความเสี่ยงให้งดการมาปฏิบัติงาน
  - สวมหน้ากากอนามัยหรือหน้ากากผ้าตลอดเวลาที่ปฏิบัติงาน

2.2.2 งานแสดงสินค้า นิทรรศการ

การจัดงานแสดงสินค้าในศูนย์แสดงสินค้า หรือสถานที่จัดนิทรรศการ มีความเชื่อมโยงกับหลายคลัสเตอร์อุตสาหกรรม โดยมีทั้งกิจกรรมที่เกี่ยวกับการจัดแสดงผลิตภัณฑ์/สินค้า ณ ศูนย์แสดงสินค้า ที่มีผู้คนจากหลายพื้นที่ หลายสาขาอาชีพ ที่มีการรวมตัวกันของแต่ละวิชาชีพในศูนย์ประชุมหรือในโรงแรม การจัดแสดงนิทรรศการหลากหลายขนาด ซึ่งกิจกรรมเหล่านี้ มีการรวมตัวของคนจำนวนมากและหลากหลายกลุ่ม มีโอกาสเกิดความหนาแน่น การสัมผัสใกล้ชิด รวมทั้งการสัมผัสร่วมกัน เช่น ราวบันไดเลื่อน ปุ่มกดลิฟท์ ลูกบิดประตู ห้องน้ำ เป็นต้น ทำให้มีความเสี่ยงได้

ดังนั้น ผู้จัดงาน จึงควรปฏิบัติตามแนวทางปฏิบัติสำหรับการจัดงานแสดงสินค้า นิทรรศการตามมาตรการความปลอดภัยสำหรับองค์กร (COVID Free Setting) โดยมีองค์ประกอบ 3 ด้าน ดังนี้

- **แนวปฏิบัติ สำหรับสถานที่จัดงาน/สิ่งแวดล้อม (COVID Free Environment)**

การเตรียมการ

- สถานประกอบการ/ผู้จัดงานประเมินตนเอง Thai Stop COVID Double plus และมี Certificate

1. ด้านสุขอนามัยและความปลอดภัย (Clean and Safe)

1.1 คัดกรอง

1) จัดให้มีการคัดกรองผู้เข้าร่วมงานด้วยการคัดกรองอุณหภูมิ หรือสอบถามอาการบริเวณทางเข้าสถานที่จัดงาน
2) มีระบบตรวจสอบและบันทึกพฤติกรรมเสี่ยงหรือประวัติของผู้เข้าร่วมงาน
3) กรณีที่มีผู้เดินทางจากต่างประเทศเข้าร่วมงาน ให้ปฏิบัติตามมาตรการการเดินทางเข้าประเทศตามที่รัฐบาลกำหนด

1.2 ความสะอาด

1) ทำความสะอาดพื้นผิวจุดสัมผัสร่วม เช่น โต๊ะ เก้าอี้ ไมโครโฟนก่อนและหลังการใช้งาน และจุดสัมผัสร่วม เช่น ที่จับประตู ปุ่มกดลิฟท์ บันไดเลื่อน ทุก 1 – 2 ชั่วโมง
2) ทำความสะอาดห้องส้วม โดยเฉพาะบริเวณโถส้วม ที่กดชักโครก ราวจับ ลูกบิดประตู อ่างล้างมือ ก๊อกน้ำ ทุกชั่วโมง
3) จัดให้มีภาชนะรองรับขยะมูลฝอยที่เพียงพอ มีฝาปิดมิดชิดและแยกมูลฝอยแต่ละประเภทออกจากกัน และรวบรวมไปกำจัดอย่างถูกสุขลักษณะทุกวัน
4) จัดให้มีจุดบริการล้างมือด้วยสบู่และน้ำ หรือเจลแอลกอฮอล์อย่างเพียงพอ และจัดวางในบริเวณที่เหมาะสม ใช้งานได้สะดวก

1.3 ลดการสัมผัส

1) จัดให้มี platform ชำระเงินออนไลน์
2) กรณีมีการเจรจาธุรกิจ (B2B) ให้มีการกระจายพื้นที่เจรจาธุรกิจ พื้นที่ธุรกรรมการค้าที่เพียงพอ เว้นระยะห่างระหว่างโต๊ะ เก้าอี้ 1 เมตร จัดเจลแอลกอฮอล์ประจำโต๊ะ ลดการใช้อุปกรณ์ร่วมกัน และทำความสะอาดทุกครั้ง
3) กรณีมีการทดลองใช้สินค้า ให้ทำความสะอาดด้วยแอลกอฮอล์ทุกครั้งหลังการทดลอง
4) กรณีมีการจำหน่ายอาหาร/เครื่องดื่ม[4]
   - ต้องจัดโซนอาหาร/เครื่องดื่มเฉพาะ และจัดอุปกรณ์ ภาชนะรับประทานอาหารเฉพาะบุคคล
   - มีการปกปิดอาหารปรุงสำเร็จด้วยวิธีที่สามารถป้องกันการปนเปื้อนได้ เช่น ตู้ ภาชนะที่มีฝาปิด เป็นต้น และมีอุปกรณ์สำหรับตัก หยิบ จับอาหาร
   - การแจกตัวอย่างอาหารและเครื่องดื่ม ต้องบรรจุในบรรจุภัณฑ์ที่ปิดคลุม แยก set เพื่อแจกให้กับผู้เข้าร่วมชมงานรายบุคคลและวางสินค้าให้สามารถหยิบได้เอง
   - การสาธิตประกอบอาหาร ผู้ร่วมแสดงสินค้า ผู้ปรุงหรือชงต้องสวมหน้ากากอนามัย ถุงมือ และ Face Shield และใช้ Cooking Shield ตลอดเวลาขณะประกอบอาหาร รวมถึงติดตั้งที่กั้น ณ บริเวณเคาน์เตอร์ประกอบอาหาร
   - จัดพื้นที่รับประทานอาหาร โดยจำกัดจำนวนผู้ใช้บริการมิให้แออัด และจัดที่นั่งไม่นั่งตรงข้ามกัน และปฏิบัติตามมาตรการของพื้นที่
   - กรณีมีแผนกจำหน่ายอาหารสด ให้จัดถุงมือ/พนักงานบริการ

1.4 **การสื่อสาร**

1) สื่อสาร ชี้แจงมาตรการให้ผู้เข้าร่วมงานทราบล่วงหน้า หรือข้อปฏิบัติระหว่างที่เข้าร่วมประชุมและข้อห้ามการเข้าร่วมงาน หากไม่ผ่านเกณฑ์การคัดกรอง
2) ควรสื่อสารเผยแพร่มาตรการในสถานที่จัดงาน เพื่อให้ผู้เข้าร่วมงานทราบว่ากิจกรรมที่จัดดำเนินการภายใต้มาตรการความปลอดภัยสำหรับองค์กรที่กำหนด

---

[4] พื้นที่ควบคุมสูงสุด (สีแดง) ตามข้อกำหนดออกตามความในมาตรา 9 แห่งพระราชกำหนดการบริหารราชการในสถานการณ์ฉุกเฉิน พ.ศ.2548 (ฉบับที่ 37) ให้ผู้จัดงานงดกิจกรรมเชิญชวนบริโภคอาหารและเครื่องดื่ม

1.5 การเดินทาง

1) กรณีจัดรถรับส่ง ควรจัดที่นั่งไม่ให้แออัดและทำความสะอาดยานพาหนะก่อนและหลังใช้ทุกครั้ง รวมถึงจัดให้มีการระบายอากาศที่ดี
2) จัดทำข้อมูลการเดินทางที่ลดความเสี่ยงให้แก่ผู้เข้าร่วมงาน

1.6 การบริหารความเสี่ยง

1) จัดเตรียมพื้นที่หรือห้องสำหรับแยกผู้มีอาการเสี่ยง/ไข้ และประสานสถานบริการสาธารณสุขและเตรียมระบบส่งต่ออย่างปลอดภัย
2) กำหนดผู้กำกับ ตรวจตรา ตรวจสอบ และกำกับการจัดกิจกรรมให้เป็นไปตามมาตรการที่กำหนด
3) จัดทำแผนเผชิญเหตุ กำหนดผู้รับผิดชอบ และซ้อมแผน
4) จัดเก็บข้อมูลผู้เข้าร่วมประชุมไว้อย่างน้อย 10 วัน และพร้อมให้ข้อมูลทันทีเมื่อหน่วยงานที่เกี่ยวข้องมีการร้องขอ

2. ด้านการรักษาระยะห่าง (Distancing)

2.1 เว้นระยะห่าง

1) เว้นระยะห่างที่นั่ง โต๊ะ บูท แคชเชียร์ อย่างน้อย 1 เมตร
2) เพิ่มทางเดินให้กว้างขึ้น และอาจพิจารณาเส้นทางแบบทางเดียว (one way)

2.2 ลดความแออัด

1) ให้ลงทะเบียนจองคิวเข้าร่วมงานล่วงหน้า
2) จัดรอบคิวเข้างาน และมีระบบควบคุมจำนวนผู้เข้าร่วมงานตามรอบ
3) จัดให้มีจุดพักคอยระหว่างรอเข้างาน และเว้นระยะห่างอย่างน้อย 1 เมตร
4) กำหนดเส้นทางเข้าออกชัดเจน เพียงพอ
5) จัดจุดแสดงบริเวณแผนผังการจัดงาน หรือมี website หรือ QR Code ให้ผู้เข้าร่วมงานเข้าไปดูข้อมูลได้
6) ควบคุมจำนวนคนต่อพื้นที่ อย่างน้อย 4 ตารางเมตร ต่อ 1 คน โดยพิจารณาจากพื้นที่เปล่า ไม่นับพื้นที่ส่วนแสดงสินค้าหรือเวที
7) อาจเพิ่มรูปแบบการจัดงานแบบ Hybrid หรือการจองสินค้าผ่านออนไลน์ เพื่อลดความหนาแน่นบริเวณที่จัดงาน
8) งดกิจกรรมรวมกลุ่ม ตะโกน กิจกรรมที่ใช้อุปกรณ์ร่วมกัน สัมผัสใกล้ชิด หรือกิจกรรมที่ก่อให้เกิดความไร้ระเบียบ

3. ด้านการระบายอากาศ (Ventilation)

1) จัดให้มีการระบายอากาศภายในสถานที่จัดงานที่ดี โดยจัดให้อัตราการระบายอากาศไม่น้อยกว่า 5 – 6 ACH หรือจัดให้มีอัตราการระบายอากาศตามจำนวนคน อย่างน้อย 10 ลิตรต่อวินาทีต่อคน (จำนวนคนสูงสุดต่อพื้นที่ เท่ากับ 1 คนต่อ 4 ตารางเมตร) หรือจัดให้มีอัตราการระบายอากาศตามขนาดพื้นที่ อย่างน้อย 10 ลูกบาศก์เมตรต่อชั่วโมงต่อตารางเมตร

2) อาจมีการตรวจวัดค่าความเข้มข้นของคาร์บอนไดออกไซด์ เพื่อบ่งชี้ค่าการระบายอากาศในพื้นที่ ซึ่งหากเกิน 800 ppm ต้องพิจารณาลดจำนวนผู้ใช้งานในพื้นที่และเพิ่มปริมาณอากาศที่เติมมาจากภายนอก
3) ทำความสะอาดระบบปรับอากาศทุก 3 - 6 เดือน
4) ห้องน้ำควรมีระบบระบายอากาศที่ดี หรือเปิดพัดลมระบายอากาศในห้องน้ำตลอดเวลาที่ให้บริการ

- **แนวปฏิบัติ สำหรับผู้จัดงาน/พนักงาน (COVID Free Personnel)**

ผู้จัดการแสดงสินค้า (Organizers) และสถานที่ (Venues) อาทิ โรงแรม ศูนย์แสดงสินค้า ศูนย์ประชุม หรือสถานที่จัดนิทรรศการ รวมถึงสถานที่ลักษณะเดียวกันในห้างสรรพสินค้า ต้องดำเนินการตามมาตรการดังนี้

1. **มีภูมิคุ้มกัน**
   1) ให้พนักงาน ผู้จัดงานทุกคน ต้องได้รับการฉีดวัคซีนครบตามเกณฑ์
2. **คัดกรอง**
   1) คัดกรองความเสี่ยงสำหรับพนักงาน Supplier Contractor และบันทึกประวัติทุกวัน หากพบความเสี่ยงให้งดการมาปฏิบัติงาน
   2) สำหรับพนักงานประจำสถานที่ศูนย์แสดงสินค้า ควรตรวจ ATK ทุก 7 - 14 วัน
   3) สำหรับผู้จัดงานแสดงสินค้า Supplier Contractor ให้คัดกรองด้วย ATK และมีผลตรวจไม่พบเชื้อก่อนมาปฏิบัติงานอย่างน้อย 72 ชั่วโมง และหากมีการจัดงานมากกว่า 7 วันขึ้นไปให้เพิ่มความถี่การคัดกรอง
3. Universal Prevention และ DMHTTA
   1) สวมหน้ากากผ้าหรือหน้ากากอนามัยตลอดเวลาที่ปฏิบัติงาน
   2) ล้างมือด้วยสบู่และน้ำหรือเจลแอลกอฮอล์บ่อย ๆ หรือทุกครั้งที่สัมผัสสิ่งของ/วัตถุที่ใช้ร่วมกัน
   3) เว้นระยะห่างจากบุคคล และงดทำกิจกรรมรวมกลุ่ม เช่น รับประทานอาหารร่วมกัน
   4) จำกัดพนักงานปฏิบัติงานในแต่ละบริเวณเท่าที่จำเป็น และกำหนดโซนปฏิบัติงาน (Zoning)

- **แนวปฏิบัติ สำหรับผู้เข้าร่วมงาน (COVID Free Customer)**

1. ให้มีการลงทะเบียนก่อนเข้าและก่อนออกจากสถานที่ ด้วยแอพพลิเคชั่นที่ทางราชการกำหนด หรือจัดให้มีสมุดสำหรับลงทะเบียน หรือมี QR Code ของ ไทยเซฟไทยเพื่อให้ผู้ใช้บริการเลือกใช้ในการคัดกรองความเสี่ยงก่อนเข้าสถานที่ด้วย หากพบว่ามีความเสี่ยงปานกลางหรือเสี่ยงสูงงดให้บริการ
2. สวมหน้ากากผ้าหรือหน้ากากอนามัยตลอดเวลาที่อยู่ในงาน
3. ล้างมือด้วยสบู่และน้ำหรือเจลแอลกอฮอล์บ่อย ๆ หรือทุกครั้งที่สัมผัสสิ่งของ/วัตถุที่ใช้ร่วมกัน
4. เว้นระยะห่างจากบุคคลอื่นอย่างน้อย 1 เมตร
5. ประเมินอาการระหว่างและหลังเข้าร่วมงานอย่างน้อย 10 วัน
6. กรณีที่มีผู้เดินทางจากต่างประเทศเข้าร่วมงาน ให้ปฏิบัติตามมาตรการการเดินทางเข้าประเทศตามที่รัฐบาลกำหนด
7. ปฏิบัติตามกฎระเบียบสถานที่อย่างเคร่งครัด

2.2.3 กิจกรรมพิเศษ (แสดงคอนเสิร์ต ดนตรี งานอีเวนต์ งานเทศกาล มหกรรม)

การจัดแสดงคอนเสิร์ต ดนตรี งานอีเวนต์ งานเทศกาล มหกรรม เป็นกิจกรรมที่จัดขึ้นเป็นพิเศษ ในช่วงเวลาใดเวลาหนึ่งในพื้นที่หนึ่งทั้งที่เป็นกิจกรรมในอาคารและกลางแจ้ง ซึ่งกิจกรรมเหล่านี้มีการรวมตัวของคนจำนวนมากและหลากหลายกลุ่ม อาจมีการสัมผัสใกล้ชิด การตะโกน ระยะเวลาการร่วมกิจกรรมใช้เวลานาน และหากจัดในอาคาร หากการระบายอากาศไม่ดี จะทำให้มีความเสี่ยงต่อการแพร่กระจายของเชื้อไวรัสมากขึ้น รวมถึงการเดินทาง ที่พักของผู้เข้าร่วมหรือพนักงานขณะเดินทางมาร่วมงาน ดังนั้น ผู้จัดงานจึงควรปฏิบัติตามแนวทางปฏิบัติสำหรับการจัดงาน ตามมาตรการความปลอดภัยสำหรับองค์กร (COVID free setting) โดยมีองค์ประกอบ 3 ด้าน ดังนี้

- **แนวปฏิบัติ สำหรับสถานที่จัดงาน / สิ่งแวดล้อม (COVID FREE Environment)**

1. **ด้านสุขอนามัยและความปลอดภัย (Clean and Safe)**

การเตรียมการ

- สถานประกอบการ/ผู้จัดงานประเมิน Thai Stop COVID plus และมี Certificate

1.1 คัดกรอง

1) จัดให้มีการคัดกรองผู้เข้าร่วมงานด้วยการวัดอุณหภูมิ วิธีการสังเกตหรือสอบถามอาการบริเวณทางเข้าสถานที่จัดงาน
2) มีระบบตรวจสอบและบันทึกพฤติกรรมเสี่ยงหรือประวัติของผู้เข้าร่วมงาน ถ้าเป็นไปได้ ให้ส่งแบบฟอร์มประเมินความเสี่ยงให้ผู้เข้าร่วมงานประเมินตนเองและส่งกลับมาก่อนเริ่มงาน 24 ชั่วโมง
3) กรณีที่มีผู้เดินทางจากต่างประเทศเข้าร่วมงาน ให้ปฏิบัติตามมาตรการการเดินทางเข้าประเทศตามที่รัฐบาลกำหนด

1.2 ความสะอาด

1) ทำความสะอาดพื้นผิวจุดสัมผัสร่วม เช่น สถานที่ โต๊ะ เก้าอี้ ไมโครโฟน อุปกรณ์บนเวทีก่อนและหลังใช้งานและจุดสัมผัสร่วม เช่น ที่จับประตู ราวบันได ปุ่มกดลิฟท์ทุก 1 – 2 ชั่วโมง
2) จัดห้องน้ำเพียงพอและทำความสะอาด โดยเฉพาะบริเวณโถส้วม ที่กดชักโครก ราวจับ ลูกบิดประตู อ่างล้างมือ ก๊อกน้ำ ทุก 1- 2 ชั่วโมง
3) จัดให้มีภาชนะรองรับขยะมูลฝอยที่เพียงพอ มีฝาปิดมิดชิดและแยกมูลฝอยแต่ละประเภทออกจากกัน และรวบรวมไปกำจัดอย่างถูกสุขลักษณะทุกวัน
4) จัดให้มีจุดบริการล้างมือด้วยสบู่และน้ำ หรือเจลแอลกอฮอล์อย่างเพียงพอ และจัดวางในบริเวณที่เหมาะสมใช้งานได้สะดวก

1.3 ลดการสัมผัส

1) งดกิจกรรมรวมกลุ่ม ตะโกน หรือกิจกรรมที่ก่อให้เกิดความไร้ระเบียบ
2) กรณีมีการแสดง ให้งดกิจกรรมที่สัมผัสใกล้ชิดกัน เช่น จับมือ โอบกอด เป็นต้น
3) จัดให้มีระบบชำระสินค้าแบบ e-payment

4) กรณีมีการจำหน่ายอาหารหรือเครื่องดื่มบริเวณงาน
   - จัดโซนจำหน่ายอาหารเฉพาะ แยกเป็นสัดส่วนจากสินค้าประเภทอื่น
   - จัดอุปกรณ์รับประทานอาหารแบบส่วนบุคคล ได้แก่ อาหาร หรือภาชนะ เครื่องปรุงรส อุปกรณ์แบบส่วนบุคคล
   - อาหารปรุงสำเร็จพร้อมบริโภค ต้องบรรจุในภาชนะที่เหมาะสมกับอาหาร มีการปกปิดมิดชิดเพื่อป้องกันการปนเปื้อน และจัดวางในบริเวณที่สูงจากพื้นไม่น้อยกว่า 60 เซนติเมตร
   - บริการอาหาร เครื่องดื่มแบบชุดเดี่ยว แยกชุด หากเป็นไปได้ ให้เป็นการบริการจากพนักงาน
   - กรณีจัดบริการอาหารแบบบุฟเฟต์ ต้องจัดบริการถุงมือให้กับผู้บริโภคในขณะใช้บริการ
   - จัดพื้นที่รับประทานอาหาร โดยจำกัดจำนวนผู้ใช้บริการมิให้แออัด และจัดที่นั่งไม่นั่งตรงข้ามกัน และปฏิบัติตามมาตรการของพื้นที่

1.4 การสื่อสาร

1) สื่อสาร ชี้แจงให้ผู้จัดงาน พนักงาน และผู้เข้าร่วมงานทราบล่วงหน้า และระหว่างที่เข้าร่วมประชุม รวมถึงข้อปฏิบัติและข้อห้ามการเข้าร่วมงาน หากไม่ผ่านเกณฑ์การคัดกรอง
2) ควรสื่อสารเผยแพร่มาตรการในสถานที่จัดงาน เพื่อให้ผู้เข้าร่วมงานทราบว่ากิจกรรมที่จัดดำเนินการภายใต้มาตรการความปลอดภัยที่กำหนด

1.5 การเดินทาง

1) กรณีจัดรถรับส่ง ควรจัดที่นั่งไม่ให้แออัดและทำความสะอาดยานพาหนะก่อนและหลังใช้ทุกครั้ง รวมถึงจัดให้มีการระบายอากาศที่ดี
2) จัดทำข้อมูลการเดินทางที่ลดความเสี่ยงให้แก่ผู้เข้าร่วมงาน

1.6 การบริหารความเสี่ยง

1) จัดเตรียมพื้นที่หรือห้องสำหรับแยกผู้มีประวัติเสี่ยงหรือมีไข้ และประสานสถานบริการสาธารณสุขและเตรียมระบบส่งต่ออย่างปลอดภัย
2) กำหนดผู้กำกับ ตรวจตรา ตรวจสอบ กำกับการจัดกิจกรรมให้เป็นไปตามมาตรการที่กำหนด ทั้งนี้ อาจใช้เทคโนโลยีมาช่วยกำกับติดตาม
3) จัดทำแผนเผชิญเหตุ กำหนดผู้รับผิดชอบ และซ้อมแผน
4) จัดเก็บข้อมูลผู้เข้าร่วมประชุมไว้อย่างน้อย 10 วัน และพร้อมให้ข้อมูลทันทีเมื่อหน่วยงานที่เกี่ยวข้องมีการร้องขอ

2. ด้านการรักษาระยะห่าง (Distancing)

2.1 รักษาระยะห่าง

1) กำหนดเส้นทางเข้าออกชัดเจน เพียงพอ เพิ่มทางเดินให้กว้างขึ้น และอาจพิจารณาเส้นทางแบบทางเดียว (One way)
2) เว้นระยะห่างของเวทีและผู้ชมอย่างน้อย 5 เมตร กรณีเป็นงาน event ขนาดเล็ก เช่น จัดที่ลานกิจกรรมในห้างสรรพสินค้า ให้เว้นระยะห่างของเวทีและผู้ชมอย่างน้อย 2 เมตร และเว้นระยะห่างของนักดนตรี นักแสดงบนเวทีอย่างน้อย 1 เมตร

3) กำหนดจุดพักคอยระหว่างรอเข้างาน และเว้นระยะห่างอย่างน้อย 1 เมตร
4) เว้นระยะห่างระหว่างบูท โต๊ะหรือเก้าอี้ อย่างน้อย 1 เมตร

2.2 ลดความแออัด

1) ควบคุมจำนวนผู้เข้าร่วมงานต่อพื้นที่ อย่างน้อย 4 ตารางเมตรต่อ 1 คน โดยพิจารณาจากพื้นที่เปล่า ไม่นับพื้นที่เวที เครื่องเสียง หรือบูทแสดงหรือจำหน่ายสินค้า
2) กระจายจุดแสดงบริเวณแผนผังการจัดงานให้เพียงพอ หรือมี website / QR Code ให้ผู้เข้าร่วมเข้าไปดูข้อมูลได้ เพื่อลดความแออัดบริเวณทางเข้างาน
3) กำหนดโซนของผู้เข้าร่วมงาน ระบุที่นั่ง อาจจัดเป็นกลุ่ม ๆ ละไม่เกิน 5 คน หรือ 2 ที่เว้น 1 ที่ และเว้นระยะห่างอย่างน้อย 1 เมตร กรณีที่ที่นั่งมีลักษณะเป็นอัฒจันทร์ หรือที่นั่งลดหลั่นเป็นขั้น ๆ ให้เว้นระยะห่างที่นั่งแบบ 2 ที่เว้น 1 ที่ ไม่ให้แออัด
4) กระจายจุดลงทะเบียนที่เพียงพอ หรือมีการลงทะเบียนล่วงหน้า/ออนไลน์ หรือมีระบบเช็คอินด้วยตัวเอง (self-check in)
5) อาจจัดจอ LED จัดจอมอนิเตอร์ขนาดใหญ่หรือตั้งจอให้กระจาย เพื่อให้รับชมได้อย่างทั่วถึง
6) จัดให้มีการจำหน่ายบัตร จองคิวล่วงหน้า
7) กรณีจัดงานที่มีรอบการจัดงาน/การแสดง ให้กำหนดระยะเวลาและช่องทางเข้าและออกในแต่ละโซน เพื่อลดความแออัด

3. ด้านการระบายอากาศ (Ventilation)

1) กรณีที่จัดงานในอาคาร
   - จัดให้มีการระบายอากาศภายในสถานที่จัดงานที่ดี โดยจัดให้อัตราการระบายอากาศไม่น้อยกว่า 5 – 6 ACH หรือจัดให้มีอัตราการระบายอากาศตามจำนวนคน อย่างน้อย 10 ลิตรต่อวินาทีต่อคน (จำนวนคนสูงสุดต่อพื้นที่ เท่ากับ 1 คนต่อ 4 ตารางเมตร) หรือจัดให้มีอัตราการระบายอากาศตามขนาดพื้นที่ อย่างน้อย 10 ลูกบาศก์เมตรต่อชั่วโมงต่อตารางเมตร และมีคนกำกับ ตรวจสอบให้เป็นไปตามมาตรฐาน
   - อาจมีการตรวจวัดค่าความเข้มข้นของคาร์บอนไดออกไซด์เพื่อบ่งชี้ค่าการระบายอากาศในพื้นที่ ซึ่งหากเกิน 800 ppm ต้องพิจารณาลดจำนวนผู้ใช้งานในพื้นที่และเพิ่มปริมาณอากาศที่เติมมาจากภายนอก
   - ทำความสะอาดระบบปรับอากาศทุก 3-6 เดือน ทั้งนี้ ในพื้นที่ควบคุมสูงสุดและเข้มงวด ควรเพิ่มความถี่เป็น 3 เดือน
2) ห้องน้ำควรมีระบบระบายอากาศที่ดี หรือเปิดพัดลมระบายอากาศในห้องน้ำตลอดเวลาที่ให้บริการ

แนวปฏิบัติ สำหรับผู้จัดงาน / พนักงาน (COVID FREE Personnel)

ผู้จัดงาน (Organizers) และสถานที่ (Venues) อาทิ โรงแรม ศูนย์แสดงสินค้า ศูนย์ประชุม หรือสถานที่จัดนิทรรศการ รวมถึงสถานที่ลักษณะเดียวกันในห้างสรรพสินค้า หรือสถานที่จัดกิจกรรมพิเศษ ต้องดำเนินการตามมาตรการ ดังนี้

1. มีภูมิคุ้มกัน

1) จัดให้พนักงานทุกคน ต้องได้รับการฉีดวัคซีนครบตามเกณฑ์

2. การคัดกรอง

1) คัดกรองความเสี่ยงสำหรับพนักงานและบันทึกประวัติทุกวัน หากพบความเสี่ยงให้งดการมาปฏิบัติงาน
2) สำหรับพนักงานประจำสถานที่จัดงาน ควรตรวจ ATK ทุก 7 - 14 วัน
3) สำหรับผู้จัดงาน Organizer Supplier และ Contractor ให้ตรวจคัดกรองด้วย ATK และมีผลตรวจไม่พบเชื้อก่อนมาปฏิบัติงานอย่างน้อย 72 ชั่วโมง และหากมีการจัดงานมากกว่า 7 วันขึ้นไป ให้เพิ่มความถี่การคัดกรองด้วย ATK

3. Universal Prevention และ DMHTA

1) สวมหน้ากากอนามัยหรือหน้ากากผ้าตลอดเวลาที่ปฏิบัติงาน
2) ล้างมือด้วยสบู่และน้ำหรือเจลแอลกอฮอล์บ่อย ๆ หรือทุกครั้งที่สัมผัสสิ่งของ/วัตถุที่ใช้ร่วมกัน
3) จัดอุปกรณ์ของใช้ส่วนตัว เช่น ไมโครโฟน เครื่องสำอาง เครื่องแต่งกาย ให้แก่พนักงาน นักแสดง นักดนตรี
4) จำกัดผู้เข้าปฏิบัติงานเท่าที่จำเป็นทั้งช่วงการเตรียมงาน ระหว่างการจัดงาน และช่วงการรื้อถอน
5) ถ้ามีการจัดงานทั้งในและนอกอาคาร ควรแยกพนักงานและห้องน้ำในแต่ละบริเวณไม่ปะปนกัน
6) กำหนดพื้นที่และระยะเวลาการปฏิบัติงานของพนักงาน และจำกัดจำนวนพนักงานเท่าที่จำเป็น
7) งดทำกิจกรรมรวมกลุ่ม เช่น ไม่รับประทานอาหารร่วมกัน
8) กรณีที่มีการจัดห้องพักของนักแสดง นักดนตรี ให้เว้นระยะห่างที่นั่ง โต๊ะอย่างน้อย 1 เมตร และสวมหน้ากากตลอดเวลา จัดอาหารแยกชุดและจัดอุปกรณ์รับประทานอาหารเฉพาะบุคคล

แนวปฏิบัติ สำหรับผู้เข้าร่วมงาน (COVID Free Customer)

1. ให้มีการลงทะเบียนก่อนเข้าและก่อนออกจากสถานที่ ด้วยแอพพลิเคชั่นที่ทางราชการกำหนด หรือจัดให้มีสมุดสำหรับลงทะเบียน
2. คัดกรองอาการ/พฤติกรรมเสี่ยง ด้วยไทย เซฟ ไทย หรือ หมอพร้อม หรือ ระบบที่ผู้จัดงานกำหนด หากมีไข้หรือความเสี่ยงสูง งดเข้าร่วมงาน
3. ผู้เข้าร่วมงานควรได้รับวัคซีนครบตามที่กำหนด<u>หรือ</u>มีผลตรวจ ATK <u>หรือ</u> RT-PCR เป็นลบ ภายใน 7 วัน
4. สวมหน้ากากผ้าหรือหน้ากากอนามัยตลอดเวลาที่อยู่ในงาน
5. ล้างมือด้วยสบู่และน้ำหรือเจลแอลกอฮอล์บ่อย ๆ หรือทุกครั้งที่สัมผัสสิ่งของ/วัตถุที่ใช้ร่วมกัน
6. เว้นระยะห่างจากบุคคลอื่นอย่างน้อย 1 เมตร
7. ประเมินอาการระหว่างและหลังเข้าร่วมงานอย่างน้อย 10 วัน
8. ปฏิบัติตามกฎระเบียบสถานที่อย่างเคร่งครัด

2.3 แนวทางปฏิบัติสำหรับการเดินทางเข้าประเทศ

ประเทศไทยได้กำหนดลักษณะการเดินทางเข้าประเทศเป็น 3 รูปแบบ ได้แก่

1. **รูปแบบ Test and Go** (ทางอากาศ ไม่กักตัว เดินทางได้หลังผลตรวจเป็นลบ) เดินทางมาจากประเทศต้นทาง 63 ประเทศ[5]
2. **รูปแบบ Sandbox Programme** (ทางอากาศ พื้นที่นำร่องท่องเที่ยว) เดินทางมาจากประเทศใดก็ได้ พำนักในพื้นที่นำร่องท่องเที่ยว หรือ Sandbox (ตามรูปที่ 2)
3. **รูปแบบ Quarantine Facilities** (AHQ OQ HQ AHQ) (ทุกช่องทางกักตัว) เดินทางมาจากประเทศใดก็ได้ กักตัวในสถานกักกันที่ราชการกำหนด (AQ OQ AHQ SQ) กรณีได้วัคซีนไม่ครบตามเกณฑ์

โดยรายละเอียดผู้เดินทางเข้าราชอาณาจักรแต่ประเภท (ข้อมูล ณ 1 เมษายน 2565) ดังนี้

การปรับมาตรการผู้เดินทางเข้าราชอาณาจักร ประเภท Test & Go, Sandbox และ Quarantine 9

ศบค. 18 มีนาคม 2565	ระยะปัจจุบัน (1 มีนาคม 2565)	ระยะ 2 (1 เมษายน 2565)	ระยะถัดไป (เดือนพฤษภาคม 2565)
1. ระบบการลงทะเบียน	ทางอากาศ และทางบก: ผ่าน Thailand Pass ทางน้ำ: ผ่านการขอ COE	ผ่าน Thailand Pass ยกเว้น ทางน้ำ: ผ่านการขอ COE หรือ Thailand Pass	
2. ผลตรวจก่อนเดินทาง	มีผลตรวจ RT-PCR ก่อนเดินทาง 72 ชม.	ยกเลิกตรวจ RT-PCR ก่อนเดินทาง ทั้งสามกลุ่ม	
3. ปรับรูปแบบการตรวจหาเชื้อ เมื่อมาถึง และระหว่างพำนัก	**กรณี Test and Go และ Sandbox** RT-PCR เมื่อมาถึง และครั้งที่ 2 Self-ATK ในวันที่ 5 **กรณี Quarantine** RT-PCR ใน Day 0 และ Day 5-6 หรือ 8-9 **กรณี ผู้ควบคุมยานพาหนะ** RT-PCR กรณีอยู่เกิน 48 ชม. ในวันที่ 2-3, หากอยู่เกิน 7 วัน ในวันที่ 5-6 หากอยู่เกิน 10 วัน ในวันที่ 8-9	- **กรณี Test and Go และ Sandbox** ตรวจ RT-PCR Day 0 และ Self-ATK Day 5 - **กรณี Sandbox อยู่ในพื้นที่ 5 วัน** - **กรณี Quarantine** กักตัว 5 วัน และตรวจ RT-PCR Day 4-5 - **กรณีผู้ควบคุมยานพาหนะฯ** ตรวจ self-ATK Day 5	- **กรณี Test and Go และ Sandbox** **Prof. ATK** (ที่สนามบิน หรือสถานที่ที่ทางราชการกำหนด) Day 0 - **กรณี Sandbox อยู่ในพื้นที่ 5 วัน** - **กรณี Quarantine** กักตัว 5 วัน และตรวจ RT-PCR Day 4-5 - **กรณีผู้ควบคุมยานพาหนะฯ** ตรวจ self-ATK Day 5

ศูนย์ปฏิบัติการแก้ไขสถานการณ์ฉุกเฉินด้านการท่องเที่ยวและกีฬา (ศปก.กก.) I ททท.

ทั้งนี้ สำหรับผู้จัดงาน Suppliers หรือผู้เข้าร่วมงานจากต่างประเทศที่ต้องเดินทางเข้าประเทศไทย ขอให้ตรวจสอบข้อมูลเกี่ยวกับมาตรการ และข้อกำหนดในการปฏิบัติตัวในการเดินทางเข้าประเทศตามประกาศ โดยจากข้อมูลมาตรการการเข้าประเทศที่จะเริ่ม ณ วันที่ 1 เมษายน 2565 (รายละเอียดดังประกาศ ฉ.24) โดยในภาพรวมกระบวนการและขั้นตอนการเดินทางเข้าราชอาณาจักร (ข้อมูล ณ 1 เมษายน 2565) แบ่งเป็น 3 ระยะ ดังนี้

[5] ประกาศศูนย์ปฏิบัติการมาตรการการเดินทางเข้าออกประเทศและการดูแลคนไทยในต่างประเทศ ลงวันที่ 30 ตุลาคม 2564 เรื่อง การกำหนดรายชื่อประเทศและพื้นที่ต้นทางที่อนุญาตให้เดินทางเข้ามา ในราชอาณาจักร สำหรับบุคคลประเภท (๑๓) ที่ผู้เดินทางจากประเทศและพื้นที่ดังกล่าวได้รับอนุญาตให้ เดินทางเข้ามาในราชอาณาจักร

1. **ก่อนเข้าราชอาณาจักร** ผู้เดินทางต้องเตรียมก่อนเดินทางเข้าประเทศ ได้แก่ Certificate of Vaccination, Health Insurance 20,000 USD และบันทึกข้อมูลใน Thailand Pass จำแนกประเภทการเข้าราชอาณาจักร รายละเอียดหลักฐาน และวิธีการลงทะเบียนการเดินทางเข้าประเทศแต่ละรูปแบบ ดังรูป

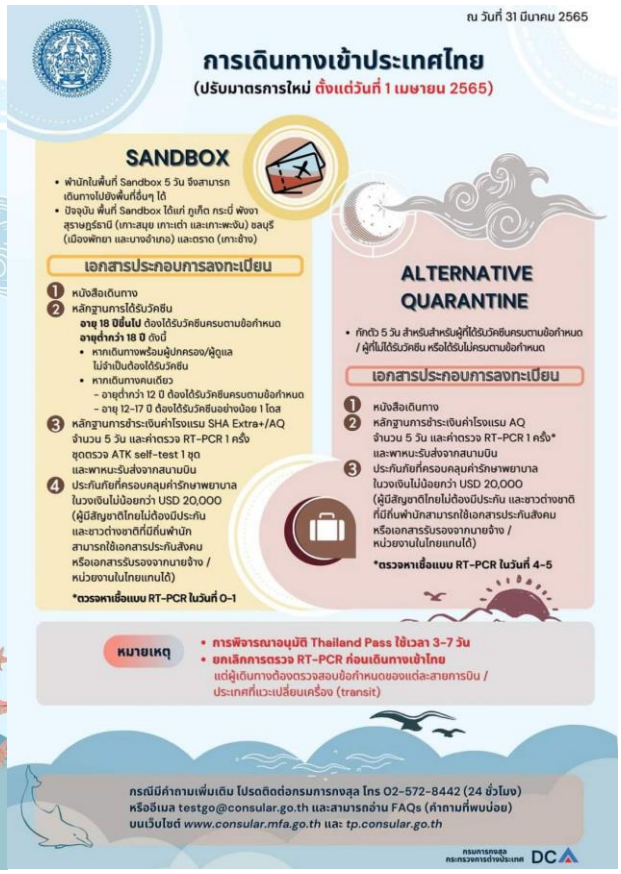

2. **เข้าหรือระหว่างอยู่ในราชอาณาจักร**

- เมื่อเดินทางมาถึงท่าอากาศยาน ผู้เดินทางปฏิบัติตามขั้นตอน มาตรการเข้าประเทศ แล้วเดินทางแบบ Sealed Route ไปยังจุดตรวจที่กำหนด หรือจุดตรวจในโรงแรม รอผลการตรวจที่ห้องพัก โหลดแอพลิเคชันหมอชนะ โดยโรงแรม/โรงพยาบาลคู่ปฏิบัติการบันทึกผลการตรวจใน COSTE กรณี ผลการตรวจพบว่าติดเชื้อให้นำเข้าสู่ระบบการรักษาพยาบาล กรณี ไม่ติดเชื้อ โรงแรม/โรงพยาบาลคู่ปฏิบัติการ มอบชุดตรวจ ATK ด้วยตนเอง ให้ผู้เดินทางเพื่อเฝ้าระวังอาการ

- ระหว่างพำนักที่ไทย ให้สังเกตอาการ หากมีอาการทางเดินหายใจหรือสงสัยติดเชื้อโควิด 19 ใช้ ATK ตรวจหาเชื้อ ด้วยตัวเอง กรณี ไม่มีอาการใดๆ ให้ตรวจครั้งที่ 2 (วันที่ 5) โดยหมอชนะแจ้งเตือน การตรวจ ATK ซึ่งผู้เดินทางตรวจ ATK ด้วยตัวเอง โรงแรมตรวจสอบ ผู้เดินทางบันทึกใน “หมอชนะ” และปฏิบัติตามมาตรการ UP อย่างเคร่งครัด

3. **ก่อนออกนอกราชอาณาจักร** เดินทางกลับตามมาตรการประเทศต้นทาง

ส่วนที่ 3
ขั้นตอนการขออนุมัติจัดงานประชุม สัมมนา จัดแสดงสินค้าและจัดกิจกรรมพิเศษ สำหรับผู้ประกอบการไมซ์

การจัดงานในยุคนิวนอมัลสำหรับผู้ประกอบการไมซ์ ประกอบด้วย 3 ขั้นตอน ได้แก่

รูปที่ 3 ขั้นตอนการจัดงานสำหรับผู้ประกอบการไมซ์/ผู้จัดงาน

รายละเอียดแต่ละขั้นตอน ดังตารางที่ 1

ตารางที่ 1 รายละเอียดแต่ละขั้นตอนและผู้ที่เกี่ยวข้อง

ขั้นตอน	รายละเอียดการดำเนินงาน	ผู้ที่เกี่ยวข้อง
1. การวางแผนการจัดงาน (Plan)	1) วางแผนการจัดงานโดยอ้างอิงคู่มือแนวปฏิบัติสำหรับการจัดงานไมซ์ เพื่อการป้องกันการแพร่ระบาดโรคติดเชื้อไวรัสโคโรนา 2019 COVID Free Setting	ผู้จัดงาน / ออแกไนซ์เซอร์
	2) เลือกสถานที่ที่ได้มาตรฐานสถานที่จัดงานประเทศไทย Thailand MICE Venue Standard (TMVS) ซึ่งกำหนดโดยสำนักงานส่งเสริมการจัดประชุมและนิทรรศการ (องค์การมหาชน) หรือสถานที่จัดงานที่ผ่านมาตรฐาน Thai Stop COVID plus โดยกรมอนามัย กระทรวงสาธารณสุข หรือ มาตรฐาน Amazing Thailand Safety & Health Administration (SHA) โดยกระทรวงการท่องเที่ยวและกีฬา เพื่อให้เกิดความมั่นใจว่าสถานที่ได้มาตรฐานมีความปลอดภัย ทั้งนี้ สถานที่จัดงานสามารถประเมินตนเองเพื่อเตรียมความพร้อมของสถานที่จัดงานตามแนวทางมาตรฐานสถานที่จัดงานประเทศไทย Thailand MICE Venue Standard (TMVS) และประเมินความพร้อมของสถานที่ตามมาตรฐาน Thai Stop COVID plus และ SHA	ผู้จัดงาน / ออแกไนซ์เซอร์ สถานที่จัดงาน (Venue)
2.การแจ้งหรือขออนุมัติจัดงาน (Permit)	**ในกรณีที่มีจำนวนผู้เข้าร่วมงานมากกว่าจำนวนการจำกัดการรวมกลุ่มของบุคคลตามที่ประกาศตามข้อกำหนดของแต่ละพื้นที่ ผู้จัดงานต้องแจ้งและขออนุมัติจากคณะกรรมการควบคุมโรคติดต่อในระดับจังหวัด/คณะกรรมการควบคุมโรคติดต่อกรุงเทพมหานคร ให้เห็นชอบก่อนจัดงาน** โดยจัดทำรายละเอียดประกอบ ดังนี้ 1) แจ้งชื่อหน่วยงานหรือบริษัทที่รับผิดชอบจัดงานและรายละเอียดสถานที่จัดงาน เพื่อขอรับคำปรึกษาจากคณะกรรมการควบคุมโรคติดต่อจังหวัด/กรุงเทพมหานครเพื่อขอความเห็นชอบต่อการจัดงาน 2) จัดทำรายละเอียดการจัดงาน ได้แก่ - รูปแบบ/ลักษณะที่จัดงาน (เช่น งานประชุม งานแสดงสินค้า งานคอนเสิร์ต งานจัดเลี้ยง งานประกวด) และลักษณะกิจกรรมที่เกิดขึ้นในงาน (เช่น แสดงดนตรี การจำหน่ายสินค้า การเจรจาธุรกิจ รับประทานอาหาร free activity ฯลฯ)	ผู้จัดงาน / ออแกไนซ์เซอร์

ขั้นตอน	รายละเอียดการดำเนินงาน	ผู้ที่เกี่ยวข้อง
	- จำนวนผู้เข้าร่วมงาน (ในประเทศ/ต่างประเทศ) และข้อมูลรายละเอียดองค์กร/หน่วยงานของผู้เข้าร่วมงาน (โดยคร่าวๆ) - วัน เวลา สถานที่และขนาดของพื้นที่จัดงาน (หากสถานที่ได้รับป้ายรับรอง TMVS/SHA/TSC+ ให้ระบุด้วย) - มาตรการป้องกัน ควบคุมการแพร่ระบาดของโรคติดเชื้อไวรัสโคโรนา 2019 ตามหลักการ COVID Free Setting - แผนบริหารความเสี่ยง/แผนเผชิญเหตุ - วิธีการกำกับดูแลและผู้รับผิดชอบ - ผังแสดงรายละเอียดพื้นที่ที่จัดงาน และภาพถ่าย (ถ้ามี) 3) เสนอให้คณะกรรมการควบคุมโรคติดต่อจังหวัด / กรุงเทพมหานคร พิจารณาก่อนการจัดงาน อย่างน้อย 10 วัน พร้อมกรอกแบบฟอร์มขออนุญาตจัดงาน **(รายละเอียดตัวอย่างแบบฟอร์มคำขอจัดงานในภาคผนวก 1)** *หมายเหตุ : เมื่อได้รับการอนุมัติจากคณะกรรมการควบคุมโรคติดต่อจังหวัด/กรุงเทพมหานครแล้ว ให้ผู้จัดงานดำเนินการขออนุญาตการจัดงานตามกฎหมายอื่นที่เกี่ยวข้องต่อไป (ถ้ามี)*	
	1) คณะกรรมการควบคุมโรคจังหวัดหรือกรุงเทพมหานคร/เจ้าหน้าที่ สธ. พิจารณารายละเอียดในการจัดงาน 2) ส่งผลการพิจารณาให้ผู้จัดงานทราบ โดย o งานประชุม สัมมนา (Meetings) อนุมัติล่วงหน้า 5 วันก่อนวันแรกของการจัดงาน o งานแสดงสินค้า งานอีเวนต์ กิจกรรมพิเศษ (Exhibitions and Events) อนุมัติล่วงหน้า 10 วันก่อนวันแรกของการจัดงาน 3) คณะกรรมการควบคุมโรคติดต่อจังหวัด/คณะกรรมการควบคุมโรคติดต่อกรุงเทพมหานคร หรือหน่วยงานที่ได้รับมอบหมาย เช่น สสจ./กกท.จังหวัด จะมีการลงพื้นที่ตรวจสอบมาตรการก่อนการจัดงาน	คณะกรรมการควบคุมโรคจังหวัด/กทม. ศปก.อำเภอ
3.การจัดงาน (proceed)	1) ต้องปฏิบัติตามมาตรการความปลอดภัยสำหรับองค์กร (COVID Free Setting) และแนวปฏิบัติด้านสุขอนามัยสำหรับอุตสาหกรรมไมซ์ MICE New Normal ผู้จัดงานต้องเก็บประวัติผู้เข้าร่วมงานไว้อย่างน้อย 10 วันและพร้อมให้ข้อมูลทันที กรณีที่ถูกร้องขอ	- สถานที่จัดงาน - ออร์แกไนซ์เซอร์/ผู้จัดงาน
	2) สุ่มตรวจสอบการปฏิบัติตามแผนการจัดงานตามมาตรการในการควบคุมโรคติดเชื้อไวรัสโคโรนา 2019 (แบบตรวจประเมินเพื่อการเฝ้าระวัง และป้องกันการติดเชื้อไวรัสโคโรนา 2019 สำหรับ (1) การจัดประชุม สัมมนา การจัดเลี้ยง งานพิธี	เจ้าหน้าที่สาธารณสุขหรือหน่วยงานที่ได้รับมอบหมายในพื้นที่

ขั้นตอน	รายละเอียดการดำเนินงาน	ผู้ที่เกี่ยวข้อง
	การ (2) การจัดแสดงสินค้า นิทรรศการ และ (3) การจัดกิจกรรมพิเศษ ได้แก่ การจัดแสดงคอนเสิร์ต ดนตรี งานอีเวนต์ งานเทศกาล มหกรรม **(รายละเอียดแบบฟอร์มประเมินฯในภาคผนวก 2**)	

ส่วนที่ 4
การกำกับติดตาม และการบริหารจัดการความเสี่ยง

4.1 แนวทางกำกับ ติดตาม ประเมินตามมาตรฐานเพื่อป้องกันการแพร่ระบาดของโรคติดเชื้อไวรัสโคโรนา 2019

เป้าหมาย

เป้าหมายของการกำกับ ติดตาม ประเมินตามมาตรฐาน เพื่อป้องกันการแพร่ระบาดของโรคติดเชื้อไวรัสโคโรนา 2019 ให้เป็นไปอย่างมีประสิทธิภาพ ดังนี้

1) เพื่อให้สถานประกอบการ/กิจกรรมต่าง ๆ ปฏิบัติตามมาตรการป้องกันการแพร่ระบาดของโรคติดเชื้อไวรัสโคโรนา 2019 อย่างต่อเนื่อง
2) เพื่อสร้างความมั่นใจให้ประชาชนและผู้เข้าร่วมงานว่าจะมีความปลอดภัย

แนวทางกำกับ ติดตาม ประเมินตามมาตรการ ประกอบด้วย

1. **ผู้จัดงาน/เจ้าของสถานที่**
   - จัดให้มีผู้รับผิดชอบควบคุมกำกับมาตรการ และประเมินตนเองตามแบบฟอร์ม Checklist/ Audit form รายวัน (ภาคผนวก 2)
   - สมาคมที่เกี่ยวข้องกำกับและส่งเสริม ประชาสัมพันธ์สถานประกอบการและผู้จัดงานที่ปฏิบัติได้ดี
2. **คณะกรรมการควบคุมโรคติดต่อจังหวัด/กรุงเทพมหานคร**
   - ศปก.จังหวัด/กรุงเทพมหานคร ศปก.อำเภอ/เขต และศปก. เมืองพัทยา ติดตาม กำกับ ดูแล พร้อมประเมินมาตรการป้องกันการแพร่ระบาดของโรค ของสถานที่จัดงาน/กิจกรรมที่จัดขึ้นมาในเขตพื้นที่รับผิดชอบ ร่วมกับหน่วยงานที่เกี่ยวข้อง เช่น สสจ. กกท. และภาคเอกชน และรายงานผลการตรวจประเมิน ติดตาม กำกับให้ ศปก.จัวหวัด/กทม. ทราบหลังจัดงาน
   - ศปม.ร่วมกับเทศบาล องค์กรปกครองส่วนท้องถิ่น สสจ./สสอ. ลงพื้นที่ตรวจสอบกรณีที่ได้รับแจ้งเหตุจากประชาชนว่ามีการฝ่าฝืนมาตรการ
   - หน่วยงานสาธารณสุขในพื้นที่ ดำเนินการสุ่มประเมินด้านสุขอนามัยและอนามัยสิ่งแวดล้อมตามมาตรการความปลอดภัยสำหรับองค์กร สำหรับกิจการ/กิจกรรมที่เปิดดำเนินการในจังหวัด โดยลงพื้นที่สุ่มสำรวจเพื่อประเมินสถานการณ์ผลการปฏิบัติตามมาตรการในการป้องกันการแพร่ระบาดของโรคโควิด-19 และให้คำแนะนำแก่กิจการ/กิจกรรมนั้น ๆ ทั้งก่อนและระหว่างการจัดงาน ตามแบบสำรวจแบบตรวจประเมินเพื่อการเฝ้าระวังและป้องกันการติดเชื้อไวรัสโคโรนา 2019 (ภาคผนวก 2)
3. **ผู้เข้าร่วมประชุม**

   ผู้เข้าร่วมงานสามารถประเมินการปฏิบัติตามมาตรการของสถานประกอบการประเภทต่าง ๆ ผ่านช่องทางต่าง ๆ ได้แก่

   1) ผ่าน QR Code ในใบประกาศของ TSC+/COVID Free Setting
   2) Facebook: COVIDWatch
   3) การท่องเที่ยวแห่งประเทศไทย Line official account : @thailandsha
   4) สายด่วน หรือ ไลน์ของแต่ละจังหวัด

4.2 แผนเผชิญเหตุ

เนื่องจากสถานการณ์ปัจจุบันยังพบการแพร่ระบาดของโรคติดเชื้อไวรัสโคโรนา 2019 ในหลายพื้นที่ ซึ่งแม้ว่ามีมาตรการการป้องกัน ควบคุมโรคที่เข้มงวด ก็อาจพบผู้ติดเชื้อได้ ซึ่งกิจการ/กิจกรรมต้องมีการเตรียมความพร้อมในการจัดการรับมือกับสถานการณ์ที่เกิดขึ้น เพื่อไม่ให้เกิดการแพร่ระบาดในวงกว้างและกิจกรรม/กิจการยังสามารถดำเนินการต่อไปได้อย่างปลอดภัย

วัตถุประสงค์

1. เพื่อเตรียมความพร้อมของกิจการ/กิจกรรมในการป้องกัน ควบคุมการแพร่ระบาดของโรคติดเชื้อไวรัสโคโรนา 2019 สำหรับการจัดกิจกรรม
2. เพื่อควบคุม ป้องกันไม่ให้เกิดการระบาดที่อาจเกิดขึ้นขณะการที่จัดกิจกรรม และลดการแพร่กระจายเชื้อสู่ชุมชนได้อย่างมีประสิทธิภาพ
3. เพื่อให้กิจกรรมดำเนินการได้อย่างต่อเนื่องและปลอดภัย

แนวทางปฏิบัติ แบ่งเป็น 3 ระยะ ดังนี้

- **การเตรียมการ**
  1. ผู้จัดงาน/สถานที่จัดงานจัดทำแผนการดำเนินงาน ขั้นตอน รายละเอียดการดำเนินงาน อุปกรณ์ที่จำเป็น และกำหนดผู้รับผิดชอบ รวมถึงการกำกับ ติดตาม ประเมินผล
  2. ประเมินความพร้อมมาตรการก่อนวันงาน
  3. ซักซ้อมและเตรียมความพร้อมการสื่อสารมาตรการป้องกันโรคติดเชื้อไวรัสโคโรนา 2019 และที่เกี่ยวข้องให้แก่ผู้ปฏิบัติงานทุกคน เพื่อให้เกิดความเข้าใจและนำไปปฏิบัติอย่างถูกต้อง
  4. สื่อสารมาตรการฯ ให้ผู้เข้าร่วมงานและชุมชนทราบ
  5. จัดให้มีสถานที่หรือห้องพยาบาลสำหรับแยกผู้มีอาการเสี่ยง/ ไข้ ประสานและเตรียมความพร้อมของรถรับส่ง หรือประสานให้มีระบบส่งต่อไปยังสถานบริการสาธารณสุข
  6. หากพบการระบาดของผู้ติดเชื้อในพื้นที่ในพื้นที่ในวงกว้างก่อนการจัดงาน ให้พิจารณเลื่อน/งดการจัดงาน (ตามมติของคณะกรรมการควบคุมโรคติดต่อจังหวัด)
- **ระหว่างที่จัดงาน**
  1. ตรวจสอบ กำกับการดำเนินงานตาม checklist ที่กำหนดทุกวัน
  2. คัดกรองความเสี่ยงของพนักงานและผู้เข้าร่วมงาน ด้วยแบบประเมินความเสี่ยงและคัดกรองอุณหภูมิหรืออาการเสี่ยง หากพบผู้ที่มีความเสี่ยงสูงหรือสงสัยว่าติดเชื้อ หรือผู้ป่วยยืนยันติดเชื้อเข้าร่วมงาน มีแนวทางปฏิบัติ ดังตารางที่ 2

ตารางที่ 2 แนวทางปฏิบัติเมื่อพบผู้ที่มีความเสี่ยงสูงหรือสงสัยว่าติดเชื้อ หรือผู้ป่วยยืนยันติดเชื้อเข้าร่วมงาน

กรณี	Scenario	การจัดการ
1. กรณีจัดงาน 1 วัน	ก่อนเข้าร่วมงาน หากพบผู้เข้าร่วมงาน/พนักงานมีความเสี่ยงสูง/ผลตรวจ ATK เป็นบวก	- ไม่ให้เข้าปฏิบัติงาน/ร่วมงาน
	หลังจบงาน	- ผู้เข้าร่วมงาน ผู้จัดงาน พนักงานทุกคนสังเกตอาการตนเองหลังจบงานอย่างน้อย 10 วัน หากมีอาการไข้หรืออาการระบบทางเดินหายใจให้ตรวจ ATK
2. กรณีจัดงาน > 1 วัน	ก่อนเข้าร่วมงาน พบผู้เข้าร่วมงาน/พนักงานมีความเสี่ยงสูง	ไม่ให้เข้าปฏิบัติงาน/ร่วมงาน
	ระหว่างที่จัดงาน - พบผู้ติดเชื้อมาปฏิบัติงาน/เข้าร่วมงาน - กรณีที่ตรวจหาเชื้อด้วย ATK พนักงาน (แนะนำทุก 7 วัน) แล้วพบผลเป็นบวก	1.แยกผู้สงสัยว่าจะติดเชื้อ/ผู้ติดเชื้อไปยังสถานที่ที่กำหนด แจ้งผู้รับผิดชอบการจัดงาน และสำนักงานสาธารณสุขจังหวัด หากตรวจพบว่าติดเชื้อ (โดยวิธี ATK หรือ RT-PCR) ให้ประสานและส่งต่อเข้าระบบรักษาต่อไป 2.สสจ. สอบสวนโรคผู้ที่สัมผัสใกล้ชิด/มีความเกี่ยวข้องกับผู้ติดเชื้อ - กลุ่มสัมผัสเสี่ยงสูง ซึ่งหมายถึงผู้ที่ไม่สวมหน้ากากขณะที่ใกล้ชิดกับผู้ติดเชื้อ และอยู่ใกล้ชิดมากกว่า 5 นาทีในระยะ 2 เมตรหรืออยู่ในพื้นที่ปิดร่วมกันนานกว่า 30 นาที ให้กักตัว เป็นระยะเวลา 5 วัน หลังจากใกล้ชิดผู้ติดเชื้อ โดยเริ่มนับจากวันถัดจากวันที่สัมผัสผู้ติดเชื้อเข้าข่าย/ยืนยันโรคติดเชื้อไวรัสโคโรนา 2019 ครั้งสุดท้ายเป็นวันที่หนึ่ง และสังเกตอาการตนเอง (self-monitoring) ต่ออีก 5 วัน ตรวจ ATK วันที่ 5 และ 10 และปฏิบัติตามมาตรการ DMHTT อย่างเคร่งครัด และหากพบว่ามีไข้หรือมีอาการระบบทางเดินหายใจให้ตรวจ ATK และแจ้งเจ้าหน้าที่สาธารณสุขทันที[6] - ผู้ที่ไม่ได้สัมผัสใกล้ชิด/เสี่ยงต่ำ ให้เฝ้าระวังอาการตนเองอย่างน้อย 10 วัน เลี่ยงไปในพื้นที่ที่มีคนจำนวนมาก และปฏิบัติตาม DMHTT อย่างเคร่งครัด

[6] นิยามและแนวปฏิบัติตามมาตรการป้องกันควบคุมโรคสำหรับ ผู้สัมผัสใกล้ชิดเสี่ยง ของผู้ติดเชื้อไวรัสโคโรนา 2019 https://ddc.moph.go.th/viralpneumonia/file/g_srrt/g_srrt_130165.pdf

กรณี	Scenario	การจัดการ
		1. ปิดบริเวณที่ผู้ติดเชื้อและผู้ที่สัมผัสเสี่ยงสูงไปใช้บริการ/ปฏิบัติงาน ทำความสะอาดและฆ่าเชื้อ อย่างน้อย 1 วัน *(รายละเอียดตามคำแนะนำกรมอนามัย เรื่อง การทำความสะอาดและฆ่าเชื้อพื้นผิวในสิ่งแวดล้อมในสถานการณ์การระบาดของโรคโควิด-19[7])* 2.หากพบการระบาดในวงกว้าง หรือพบผู้ติดเชื้อเป็นกลุ่มก้อน (Cluster) ในสถานที่เดียวกัน ณ เวลาเดียวกัน ให้พิจารณา<u>ปิดโซน</u>ที่จัดงานหรือ<u>ยกเลิก</u>กิจกรรม (ตามดุลยพินิจของคณะกรรมการควบคุมโรคติดต่อจังหวัด/กทม.) 3.สื่อสาร ชี้แจงสร้างความเข้าใจกับผู้ร่วมงาน 4.ประสานเจ้าหน้าที่รักษาความปลอดภัย เช่น ตำรวจ ทหารในพื้นที่ เพื่อช่วยในการจัดระบบและรักษาความสงบในการเข้ารับการตรวจคัดกรองของประชาชนจำนวนมาก รวมทั้งการช่วยจัดระเบียบการทำข่าวของสื่อมวลชน
	หลังจบงาน	1.ผู้เข้าร่วมงาน ผู้จัดงาน พนักงานทุกคนสังเกตอาการตนเองหลังจบงานอย่างน้อย 10 วัน หากพบว่ามีไข้หรือมีอาการระบบทางเดินหายใจให้ตรวจ ATK และแจ้งเจ้าหน้าที่สาธารณสุข 2.กรณีที่พบ timeline ของผู้ติดเชื้อมาร่วมงาน หรือกรณีที่ผู้เข้าร่วมงานเฝ้าระวังอาการตนเองและพบว่ามีอาการเสี่ยง ให้สสจ. สอบสวนโรคผู้ที่สัมผัสใกล้ชิด/เสี่ยงสูง - กลุ่มสัมผัสเสี่ยงสูงให้กักตัว เป็นระยะเวลา 5 วัน หลังจากใกล้ชิดผู้ติดเชื้อ โดยเริ่มนับจากวันถัดจากวันที่สัมผัสผู้ติดเชื้อเข้าข่าย/ยืนยันโรคติดเชื้อไวรัสโคโรนา 2019 ครั้งสุดท้ายเป็นวันที่หนึ่ง และสังเกตอาการตนเอง (self-monitoring) ต่ออีก 5 วัน ตรวจ ATK วันที่ 5 และ 10 และปฏิบัติตามมาตรการ DMHTT อย่างเคร่งครัด และหากพบว่า

[7] https://covid19.anamai.moph.go.th/web-upload/2xdccaaf3d7f6ae30ba6ae1459eaf3dd66/m_document/6736/35237/file_download/7d257a9842f8c584c842a0ba3d049c2b.pdf

กรณี	Scenario	การจัดการ
		มีไข้หรือมีอาการระบบทางเดินหายใจให้ตรวจ ATK และแจ้งเจ้าหน้าที่สาธารณสุขทันที - ผู้ที่ไม่เข้าข่ายเสี่ยงสูง/ไม่ได้สัมผัสใกล้ชิด ให้เฝ้าระวังอาการตนเอง 10 วัน เลี่ยงไปในพื้นที่ที่มีคนจำนวนมากและปฏิบัติตนตามตามมาตรการ DMHTT อย่างเคร่งครัด หากมีอาการไข้ หรืออาการระบบทางเดินหายใจให้ตรวจ ATK 3. เจ้าของสถานที่ทำความสะอาดและฆ่าเชื้อสถานที่จัดงาน ปิดอย่างน้อย 1 วันก่อนเปิดให้บริการ

- **หลังจบงาน**

1) ผู้จัดงาน ผู้เข้าร่วมงาน พนักงานสังเกตอาการตนเองหลังจบงานอย่างน้อย 10 วัน
2) ผู้จัดงานจัดทำรายงานประเมินการปฏิบัติงาน (Post Event Report)
3) หากพบว่ามีผู้ติดเชื้อเข้าร่วมงาน
   (1) สำนักงานสาธารณสุขจังหวัด/คณะกรรมการควบคุมโรคติดต่อจังหวัด/กรุงเทพมหานครติดตามผู้ที่สัมผัสใกล้ชิด/มีความเกี่ยวข้องกับผู้ติดเชื้อจากระบบบันทึกข้อมูล
      - กลุ่มสัมผัสเสี่ยงสูงให้กักตัว เป็นระยะเวลา 5 วัน หลังจากใกล้ชิดผู้ติดเชื้อ โดยเริ่มนับจากวันถัดจากวันที่สัมผัสผู้ติดเชื้อเข้าข่าย/ยืนยันโรคติดเชื้อไวรัสโคโรนา 2019 ครั้งสุดท้ายเป็นวันที่หนึ่ง และสังเกตอาการตนเอง (self-monitoring) ต่ออีก 5 วัน ตรวจ ATK วันที่ 5 และ 10 และปฏิบัติตามมาตรการ DMHTT อย่างเคร่งครัด และหากพบว่ามีไข้หรือมีอาการระบบทางเดินหายใจให้ตรวจ ATK และแจ้งเจ้าหน้าที่สาธารณสุขทันที
      - ผู้ที่เข้างานในช่วงเวลาเดียวกับผู้ติดเชื้อ แต่ไม่ได้สัมผัสใกล้ชิด หรือเป็นกลุ่มเสี่ยงต่ำ สามารถดำเนินชีวิตได้ตามปกติ แต่หลีกเลี่ยงการเดินทางไปในที่ที่มีคนจำนวนมาก ให้เฝ้าระวังอาการตนเองอย่างน้อย 10 วัน โดยเริ่มนับจากวันถัดจากวันที่สัมผัสผู้ติดเชื้อ อาจพิจารณาตรวจคัดกรองด้วย ATK หากมีไข้หรืออาการระบบทางเดินหายใจให้แจ้งเจ้าหน้าที่สาธารณสุขทันที เพื่อเก็บสิ่งส่งตรวจ ติดตามอาการและวัดไข้ ตามแนวทางผู้สัมผัสเสี่ยงสูง
   (2) เจ้าของสถานที่ปิดสถานที่จัดงาน เพื่อทำความสะอาดและฆ่าเชื้อ รวมถึงจุดสัมผัสร่วม เช่น ห้องน้ำ ประตู ก๊อกน้ำ อุปกรณ์เครื่องใช้ ที่สงสัยว่าจะมีการปนเปื้อนเชื้อและแจ้งเจ้าหน้าที่สาธารณสุข/คณะกรรมการควบคุมโรคติดต่อจังหวัด/กรุงเทพมหานครก่อนเปิดให้บริการ

รายการ อุปกรณ์และทรัพยากรที่จำเป็น

- แบบประเมินมาตรการสถานที่ (Checklist)
- ATK
- สถานที่สำหรับแยกผู้ป่วย/ผู้สงสัย
- หน้ากากอนามัย/หน้ากากผ้า
- เจลแอลกอฮอล์
- น้ำยาทำความสะอาด โซเดียมไฮโปคลอไรท์ 0.5% หรือ แอลกอฮอล์ 70 เปอร์เซ็นต์ สำหรับเช็คพื้นผิวสถานที่ หรืออุปกรณ์ และอุปกรณ์ทำความสะอาด ได้แก่ ผ้า ไม้ม็อบ รวมถึงชุดป้องกันส่วนบุคคลสำหรับพนักงานทำความสะอาด ได้แก่ ถุงมือยางยาว เสื้อคลุมกันเปื้อน รองเท้าพื้นยางหุ้มแข้ง
- ช่องทางการติดต่อสื่อสาร
- รถรับส่งผู้สงสัยว่าติดเชื้อ

ภาคผนวก

ภาคผนวก 1

ตัวอย่างหนังสือขอยื่นแผนและแจ้งผลการพิจารณาการขอจัดงาน

a. หนังสือขอยื่นแผนการจัดงานและมาตรการควบคุมโรคในการจัดงาน/กิจกรรม

เลขที่หนังสือของผู้จัดงาน/กิจกรรม (ถ้ามี) อยู่ของผู้จัดงาน / กิจกรรม
หรือหน่วยงานที่ได้รับมอบอำนาจให้ดำเนินการแทน
วัน เดือน ปีออกหนังสือ

เรียน คณะกรรมการควบคุมโรคติดต่อจังหวัด.....
เรื่อง ขอยื่นแผนการจัดงานและมาตรการควบคุมโรค ในการจัดงาน/กิจกรรม
สิ่งที่ส่งมาด้วย (ถ้ามี) 1. แผนผังการจัดงาน/กิจกรรม
2. มาตรการควบคุมและป้องกันการแพร่ระบาดของโรคติดเชื้อไวรัสโคโรนา 2019 (COVID-19)
3. ภาพถ่าย

ด้วยหน่วยงาน/บุคคลชื่อ... มีกำหนดจัดการจัดงาน/กิจกรรม.... มีลักษณะการจัดงาน/กิจกรรม ประกอบด้วย

1.1 มีการเสวนา การอบรม

1.2 กิจกรรมมอบรางวัล/ประกวด

1.3 การรับประทานอาหารและเครื่องดื่ม

มีจำนวนผู้เข้าร่วมจำนวน..... คน และมีพื้นที่ในการจัดงาน..... ตารางเมตร โดยกำหนดจัดงานในวัน..... เวลา..... และสถานที่ในการจัดงาน..... ชื่อผู้ประสานงาน หมายเลขโทรศัพท์.....หรือผู้ที่ได้รับมอบอำนาจให้ดำเนินการแทน (ที่สามารถติดต่อได้)

ลงชื่อ .....
(.....)
(ผู้ประสงค์จัดงาน)

หน่วยงานที่ออกหนังสือ
โทรศัพท์/โทรสาร
อีเมลล์

b. หนังสือแจ้งผลการพิจารณาแผนการจัดงานและมาตรการควบคุมโรคในการจัดงาน/กิจกรรม

เลขที่หนังสือของหน่วยงาน ที่อยู่ของหน่วยงาน

วัน เดือน ปีออกหนังสือ

เรื่อง แจ้งผลการพิจารณาการจัดงาน .....
เรียน .....
อ้างถึง หนังสือหน่วยงาน..... วันที่ .....

ตามหนังสือที่อ้างถึง ท่าน/หน่วยงาน....ได้ขออนุญาตจัดงาน/กิจกรรม .....(ชื่องาน /วันที่จัดงาน/สถานที่จัดงาน)
....
.....ความละเอียดแจ้งแล้ว นั้น

.....(หน่วยงาน) .....พิจารณาแล้วนั้น เห็นว่า.....(ชื่อกิจกรรม).....สามารถดำเนินการได้ ทั้งนี้ ขอให้ปฏิบัติตามมาตรการป้องกันและควบคุมการแพร่ระบาดของโรคติดเชื้อไวรัสโคโรนา 2019 อย่างเคร่งครัด

จึงเรียนมาเพื่อโปรดทราบ

ขอแสดงความนับถือ

ลงชื่อ .....

หน่วยงานที่ออกหนังสือ
โทรศัพท์/โทรสาร
อีเมลล์

ภาคผนวก 2

แบบตรวจประเมินเพื่อการเฝ้าระวังและป้องกันการติดเชื้อไวรัสโคโรนา 2019

สำหรับเปิดกิจการ/จัดกิจกรรมให้ปลอดภัย และยั่งยืนด้วยหลักการ COVID-Free Setting

และ Universal Prevention

สำหรับการจัดประชุม สัมมนา

ชื่อผู้จัดงาน.....

ชื่องาน .....

ลักษณะงาน ☐ จัดประชุม ☐ สัมมนา ☐ การจัดเลี้ยง ☐ งานพิธีการ ☐ อื่น ๆ ระบุ.....

สถานที่จัดงาน

☐ โรงแรม ☐ โรงมหรสพ ☐ ห้องประชุมในสถานที่ราชการ/เอกชน

☐ ศูนย์ประชุม/ศูนย์แสดงสินค้า ☐ อื่น ๆ ระบุ.....

ณ ..... ที่ตั้งเลขที่.....ตำบล.....อำเภอ..... .....

จังหวัด..... เขตเทศบาล/อบต.....โทรศัพท์.....

จำนวนผู้เข้าร่วมงาน ..... คน

จัดงานระหว่างวันที่ .....เดือน.....พ.ศ.....ถึงวันที่.....เดือน.....พ.ศ.....

ชื่อผู้ประสานงาน.....เบอร์โทรศัพท์.....

มาตรการ/แนวทางปฏิบัติ	การปฏิบัติ		
	ดำเนินการ	ไม่ดำเนินการ	กรณีไม่ดำเนินการเนื่องจาก...
1. ด้านอนามัยสิ่งแวดล้อม (Covid free Environment)			
1.1 มาตรการด้านสุขอนามัยและความปลอดภัย (Clean and Safe)			
1) ทำความสะอาดพื้นผิวจุดสัมผัสร่วม เช่น ปุ่มกดลิฟต์ ที่จับประตู โต๊ะ เก้าอี้ ราวบันไดเลื่อน ไมโครโฟน รวมทั้งห้องน้ำ โดยเฉพาะบริเวณโถส้วม ที่กดชักโครก ราวจับ ลูกบิดประตู อ่างล้างมือ ก๊อกน้ำ ทุก 1-2 ชั่วโมง และก่อน-หลังการประชุม			
2) จัดให้มีภาชนะรองรับขยะมูลฝอยที่เพียงพอ มีฝาปิดมิดชิดและแยกมูลฝอยแต่ละประเภท ออกจากกัน และรวบรวมไปกำจัดอย่างถูกสุขลักษณะทุกวัน			
3) จัดให้มีจุดบริการล้างมือด้วยสบู่และน้ำ หรือเจลแอลกอฮอล์อย่างเพียงพอ และจัดวางในบริเวณที่เหมาะสมใช้งานได้สะดวก			
4) นำเทคโนโลยีมาสนับสนุนการให้ข้อมูลการประชุม สัมมนา ทดแทนการใช้สื่อสิ่งพิมพ์ เพื่อลดการสัมผัส เช่น จัดให้มีการลงทะเบียนผู้เข้าร่วมงานล่วงหน้า			

มาตรการ/แนวทางปฏิบัติ	การปฏิบัติ		
	ดำเนินการ	ไม่ดำเนินการ	กรณีไม่ดำเนินการเนื่องจาก...
5) จัดบริการอาหารและเครื่องดื่มแบบชุดเดี่ยวหรือแยกชุดเฉพาะบุคคล กรณีจัดบริการอาหารรูปแบบผู้บริโภคบริการตนเอง เช่น จัดบริการอาหารแบบบุฟเฟต์ต้องจัดบริการถุงมือให้กับผู้บริโภคในขณะใช้บริการ โดยจัดอุปกรณ์รับประทานอาหารแบบส่วนบุคคล ได้แก่ อาหาร หรือภาชนะ เครื่องปรุงรส อุปกรณ์แบบส่วนบุคคล			
6) จัดให้มีการคัดกรองผู้จัดงาน พนักงานด้วยวิธีตรวจสอบอุณหภูมิหรือสอบถามอาการ ผู้เข้าร่วมงานและพนักงานบริเวณทางเข้า หากพบว่ามีอุณหภูมิสูงกว่า 37.5 องศาเซลเซียส หรืออาการหรือความเสี่ยงให้งดการเข้าสถานที่			
7) มีระบบตรวจสอบและบันทึกพฤติกรรมเสี่ยงหรือประวัติของผู้เข้าร่วมงาน			
8) ส่งแบบฟอร์มประเมินความเสี่ยงให้ผู้เข้าร่วมประชุมประเมินตนเองและส่งกลับมาก่อนเริ่มงาน 24 ชั่วโมง			
9) ให้มีการลงทะเบียนก่อนเข้าและก่อนออกจากสถานที่ ด้วยแอพพลิเคชั่นที่ทางราชการกำหนด หรือจัดให้มีสมุดสำหรับลงทะเบียน			
10) กรณีที่มีผู้เดินทางจากต่างประเทศเข้าร่วมงาน ให้ปฏิบัติตามมาตรการการเดินทางเข้าประเทศตามที่รัฐบาลกำหนด			
11) สื่อสารมาตรการให้ผู้เข้าร่วมงาน พนักงานทราบก่อนและระหว่างที่เข้าร่วมประชุม			
12) ชี้แจงให้ผู้เข้าร่วมงานทราบล่วงหน้า หรือข้อปฏิบัติและข้อห้ามการเข้าร่วมงาน หากไม่ผ่านเกณฑ์การคัดกรองความเสี่ยง			
13) จัดให้มีการบริหารความเสี่ยง ได้แก่ - จัดเตรียมพื้นที่หรือห้องสำหรับแยกผู้มีอาการเสี่ยง/ไข้ และประสานสถานบริการสาธารณสุขและเตรียมระบบส่งต่ออย่างปลอดภัย			
- กำหนดผู้กำกับ ตรวจตรา ตรวจสอบ กำกับการจัดกิจกรรมให้เป็นไปตามมาตรการที่กำหนด			
- จัดทำแผนเผชิญเหตุ กำหนดผู้รับผิดชอบที่ชัดเจน และซ้อมแผน			
- การจัดเก็บข้อมูลผู้เข้าร่วมประชุมไว้อย่างน้อย 10 วัน และพร้อมให้ข้อมูลทันทีเมื่อหน่วยงานที่เกี่ยวข้องมีการร้องขอ			
1.5 มาตรการด้านการรักษาระยะห่าง (Distancing)			
1) เว้นระยะห่างที่นั่งโต๊ะ ทางเดิน จุดลงทะเบียน อย่างน้อย 1 เมตร			
2) การเว้นระยะห่างระหว่างเวที หรือผู้บรรยาย และผู้ฟัง ไม่น้อยกว่า 1 เมตร			

มาตรการ/แนวทางปฏิบัติ	การปฏิบัติ		
	ดำเนินการ	ไม่ดำเนินการ	กรณีไม่ดำเนินการเนื่องจาก...
3) กำหนดเส้นทางเข้าออกชัดเจนและเพียงพอ			
4) จำกัดจำนวนคนต่อพื้นที่ อย่างน้อย 1 คน ต่อ 4 ตารางเมตร และเลี่ยงการรวมตัวกันจุดใดจุดหนึ่งเป็นเวลานาน			
5) พิจารณาจัดประชุมแบบ hybrid ควบคู่เพื่อลดความแออัด			
6) พิจารณาปรับระยะเวลาการประชุมให้สั้นและเปิดระบายอากาศ เปิดประตูของห้องประชุมในช่วงพัก			
7) กระจายจุดลงทะเบียนหรือลงทะเบียนล่วงหน้า หรือลงทะเบียนออนไลน์			
8) กระจายมุมให้บริการอาหารว่างและเครื่องดื่ม และจัดที่นั่งรับประทานอาหารหรือเครื่องดื่มโดยเว้นระยะห่างอย่างน้อย 1 เมตร			
1.6 มาตรการด้านการระบายอากาศ (Ventilation)			
1) จัดให้มีการระบายอากาศภายในสถานที่จัดงานที่ดี โดยจัดให้อัตราการระบายอากาศไม่น้อยกว่า 5 – 6 ACH หรือจัดให้มีอัตราการระบายอากาศตามจำนวนคน อย่างน้อย 10 ลิตรต่อวินาทีต่อคน (จำนวนคนสูงสุดต่อพื้นที่เท่ากับ 1 คนต่อ 4 ตารางเมตร) หรือจัดให้มีอัตราการระบายอากาศตามขนาดพื้นที่ อย่างน้อย 10 ลูกบาศก์เมตรต่อชั่วโมงต่อตารางเมตร			
2) อาจมีการตรวจวัดค่าความเข้มข้นของคาร์บอนไดออกไซด์เพื่อบ่งชี้ค่าการระบายอากาศในพื้นที่ ซึ่งหากเกิน 800 ppm ต้องพิจารณาลดจำนวนผู้ใช้งานในพื้นที่และเพิ่มปริมาณอากาศที่เติมมาจากภายนอก			
3) เปิดประตู หน้าต่างหลังการประชุมเพื่อระบายอากาศธรรมชาติเพิ่มเติม			
4) ทำความสะอาดระบบปรับอากาศทุก 3 - 6 เดือน			
5) ห้องน้ำควรมีระบบระบายอากาศที่ดี หรือเปิดพัดลมระบายอากาศในห้องน้ำตลอดเวลาที่ให้บริการ			
2. ด้านผู้ให้บริการ (COVID Free Personnel)			
1) พนักงานทุกคนได้รับการฉีดวัคซีนครบตามเกณฑ์			
2) คัดกรองความเสี่ยงสำหรับพนักงานและบันทึกประวัติทุกวัน หากพบความเสี่ยงให้งดการมาปฏิบัติงาน			
3) พนักงานประจำสถานที่จัดประชุมควรสุ่มตรวจ ATK ทุก 7 วัน (โดยเฉพาะ Frontline พนักงานที่ต้องใกล้ชิดกับผู้รับบริการ และกิจกรรมเสี่ยง) สำหรับผู้จัดประชุม ให้มีการคัดกรองด้วย ATK และมีผลไม่พบเชื้อก่อนวันจัดงานอย่างน้อย 72 ชั่วโมง			

มาตรการ/แนวทางปฏิบัติ	การปฏิบัติ		
	ดำเนินการ	ไม่ดำเนินการ	กรณีไม่ดำเนินการเนื่องจาก...
4) ให้มีผู้รับผิดชอบ ติดตาม กำกับ การปฏิบัติตามมาตรการ DMHTA อย่างเคร่งครัด			
5) งดรวมกลุ่มขณะปฏิบัติงานและระหว่างพัก พนักงานหลีกเลี่ยงการรับประทานอาหารร่วมกัน และกำหนดโซนการปฏิบัติงานและเลี่ยงการทำงานข้ามเขตหรือข้ามแผนก			
6) กรณีที่มีการจัดบริการในการเดินทาง ต้องมีมาตรการในการเดินทาง ดังนี้ - **ยานพาหนะ** ต้องทำความสะอาดพื้นผิวสัมผัสร่วมที่เป็นจุดเสี่ยง อย่างน้อยทุก 1-2 ชั่วโมง และทุกรอบที่มีการใช้งานและเน้นการทำความสะอาดจุดเสี่ยงที่มีการสัมผัสบ่อย จัดให้มีการระบายอากาศที่ดี งดบริการอาหารและเครื่องดื่ม บนยานพาหนะ - **พนักงานขับรถ** ต้องได้รับวัคซีนครบโดส และควรตรวจ ATK ก่อนปฏิบัติงานอย่างน้อย 72 ชั่วโมง มีการคัดกรองความเสี่ยงและบันทึกประวัติทุกวัน หากพบความเสี่ยงให้งดการมาปฏิบัติงาน และต้องสวมหน้ากากอนามัยหรือหน้ากากผ้าตลอดเวลาที่ปฏิบัติงาน			
3. ด้านผู้รับบริการ (COVID Free Customer)			
1) มีการลงทะเบียนก่อนเข้าและ มีการลงทะเบียนก่อนเข้าและก่อนออกจากสถานที่ ด้วยแอพพลิเคชั่นที่ทางราชการกำหนด หรือจัดให้มีสมุดสำหรับลงทะเบียน หรือมี QR Code ของ ไทยเซฟไทยเพื่อให้ผู้ใช้บริการเลือกใช้ในการคัดกรองความเสี่ยงก่อนเข้าสถานที่ด้วย หากพบว่ามีความเสี่ยงปานกลางหรือเสี่ยงสูงงดให้บริการ			
2) จัดให้มีระบบการตรวจสอบผู้เข้าร่วมประชุมก่อนเข้าใช้บริการ โดยสอบถามประวัติเสี่ยง หลักฐานการได้รับวัคซีนครบตามเกณฑ์ หรือ มีผลการตรวจ ATK และมีผลไม่พบเชื้อในระยะเวลาไม่เกิน 72 ชั่วโมง			
3) ประชาสัมพันธ์ และกำกับ ติดตาม ให้ผู้รับบริการทุกคน ปฏิบัติตามมาตรการDMHTTA และปฏิบัติตามมาตรการคัดกรองก่อนใช้บริการอย่างเคร่งครัด - สวมหน้ากากผ้าหรือหน้ากากอนามัยตลอดเวลาที่อยู่ในงาน - ล้างมือด้วยสบู่และน้ำหรือเจลแอลกอฮอล์บ่อย ๆ หรือทุกครั้งที่สัมผัสสิ่งของ/วัตถุที่ใช้ร่วมกัน - เว้นระยะห่างจากบุคคลอื่นอย่างน้อย 1 เมตร			
1) มีระบบบันทึกข้อมูลผู้เข้าร่วมงานและติดตามประเมินอาการหลังประชุมอย่างน้อย 10 วัน			

5. ข้อมูลจากการสังเกตของผู้ตรวจประเมิน

- สถานที่นี้ มีจุดเด่นที่เป็นตัวอย่างการปฏิบัติที่ดี (Best practices) อะไรบ้าง

.....

.....

.....

.....

.....

- รูปภาพประกอบ

.....

.....

.....

.....

.....

.....

ลงชื่อผู้ตรวจประเมิน.....

( )

หน่วยงาน.....

วันที่ตรวจประเมิน.....

QR Code แบบตรวจประเมิน

แบบตรวจประเมินเพื่อการเฝ้าระวังและป้องกันการติดเชื้อไวรัสโคโรนา 2019

สำหรับเปิดกิจการ/จัดกิจกรรมให้ปลอดภัย และยั่งยืนด้วยหลักการ COVID-Free Setting และ Universal Prevention

สำหรับการจัดแสดงสินค้า นิทรรศการ

ชื่อผู้จัดงาน.....

ชื่องาน .....

ลักษณะงาน ☐ งานแสดงสินค้า ☐ นิทรรศการ ☐ งานแสดงศิลปะ ☐ อื่น ๆ ระบุ.....

สถานที่จัดงาน

☐ โรงแรม ☐ โรงมหรสพ ☐ ห้องประชุม

☐ ศูนย์ประชุม/ศูนย์แสดงสินค้า ☐ ห้างสรรพสินค้า/ศูนย์การค้า ☐ อื่น ๆ ระบุ.....

ณ ..... ที่ตั้งเลขที่.....ตำบล.....อำเภอ..... .....

จังหวัด..... เขตเทศบาล/อบต..... โทรศัพท์.....

จำนวนผู้เข้าร่วมงาน ..... คน

จัดงานระหว่างวันที่ .....เดือน.....พ.ศ.....ถึงวันที่.....เดือน.....พ.ศ.....

ชื่อผู้ประสานงาน.....เบอร์โทรศัพท์.....

เกณฑ์การประเมินตนเอง ของสถานประกอบการ

มาตรการ/แนวทางปฏิบัติ	การปฏิบัติ		
	ดำเนินการ	ไม่ดำเนินการ	กรณีไม่ดำเนินการเนื่องจาก
1. ด้านอนามัยสิ่งแวดล้อม (COVID free Environment)			
1.1 มาตรการด้านสุขอนามัยและความปลอดภัย (Clean and Safe)			
1) ทำความสะอาดพื้นผิวจุดสัมผัสร่วม เช่น ปุ่มกดลิฟต์ ที่จับประตู โต๊ะ เก้าอี้ ราวบันไดเลื่อน ไมโครโฟน รวมทั้งห้องน้ำ โดยเฉพาะบริเวณโถส้วม ที่กดชักโครก ราวจับ ลูกบิดประตู อ่างล้างมือ ก๊อกน้ำ ทุก 1-2 ชั่วโมง และก่อน-หลังการจัดงานทุกวัน			
2) จัดให้มีภาชนะรองรับขยะมูลฝอยที่เพียงพอ มีฝาปิดมิดชิดและแยกมูลฝอยแต่ละประเภทออกจากกัน และรวบรวมไปกำจัดอย่างถูกสุขลักษณะทุกวัน			
3) จัดให้มีจุดบริการล้างมือด้วยสบู่และน้ำ หรือเจลแอลกอฮอล์อย่างเพียงพอและจัดวางในบริเวณที่เหมาะสมใช้งานได้สะดวก			
4) จัดให้มีระบบการคัดกรองผู้เข้าร่วมงานด้วยวิธีต่าง ๆ บริเวณทางเข้า - วิธีการสังเกตหรือสอบถามอาการ คัดกรองอุณหภูมิ			

มาตรการ/แนวทางปฏิบัติ	การปฏิบัติ		
	ดำเนินการ	ไม่ดำเนินการ	กรณีไม่ดำเนินการเนื่องจาก
- ตรวจสอบข้อมูลประวัติการได้รับวัคซีน หรือมีผลตรวจ ATK ไม่พบเชื้อภายใน 72 ชั่วโมง - มีระบบตรวจสอบและบันทึกพฤติกรรมเสี่ยงหรือประวัติของผู้เข้าร่วมงาน - กรณีที่มีผู้เดินทางจากต่างประเทศเข้าร่วมงาน ให้ปฏิบัติตามมาตรการการเดินทางเข้าประเทศตามที่รัฐบาลกำหนด			
5) กรณีที่เป็นงานแสดงสินค้าประเภทอาหาร หรือมีการจำหน่ายอาหาร/เครื่องดื่ม (หมายเหตุ ถ้าไม่มีการจำหน่ายอาหาร ให้ข้ามข้อนี้) - ต้องจัดโซนอาหาร/เครื่องดื่มเฉพาะ และจัดอุปกรณ์ ภาชนะรับประทานอาหารเฉพาะบุคคล - มีการปกปิดอาหารปรุงสำเร็จด้วยวิธีที่สามารถป้องกันการปนเปื้อนได้ เช่น ตู้ ภาชนะที่มีฝาปิด เป็นต้น และมีอุปกรณ์สำหรับตัก หยิบจับอาหาร - การแจกตัวอย่างอาหารและเครื่องดื่ม ต้องบรรจุในบรรจุภัณฑ์ที่ปิดมิดชิด เพื่อแจกให้กับผู้เข้าร่วมชมงานรายบุคคลและวางสินค้าให้สามารถหยิบได้เอง - การสาธิตประกอบอาหาร ผู้ร่วมแสดงสินค้า ผู้ปรุงหรือชงต้องสวมหน้ากากอนามัย ถุงมือ และ Face Shield และใช้ Cooking Shield ตลอดเวลาขณะประกอบอาหาร รวมถึงติดตั้งที่กั้น ณ บริเวณเคาน์เตอร์ประกอบอาหาร - จัดพื้นที่รับประทานอาหาร โดยจำกัดจำนวนผู้ใช้บริการมิให้แออัด และจัดที่นั่งไม่นั่งตรงข้ามกัน และปฏิบัติตามมาตรการของพื้นที่ - กรณีมีแผนกจำหน่ายอาหารสด ให้จัดถุงมือ/พนักงานบริการ (หมายเหตุ ถ้าไม่มีการจำหน่ายอาหาร ให้ข้ามข้อนี้)			
6) กรณีมีการทดลองใช้สินค้า ให้ทำความสะอาดด้วยแอลกอฮอล์ทุกครั้งหลังการทดลอง (หมายเหตุ ถ้าไม่มีการทดสองสินค้า ให้ข้ามข้อนี้)			
7) กรณีมีการเจรจาธุรกิจ ให้มีการกระจายพื้นที่เจรจาธุรกิจ พื้นที่ธุรกรรมการค้าที่เพียงพอ เว้นระยะห่างระหว่างโต๊ะ เก้าอี้ 1 เมตร จัดเจลแอลกอฮอล์ลดการใช้อุปกรณ์ร่วมกัน และทำความสะอาดทุกครั้ง (หมายเหตุ ถ้าไม่มีการเจรจาธุรกิจ ให้ข้ามข้อนี้)			

มาตรการ/แนวทางปฏิบัติ	การปฏิบัติ		
	ดำเนินการ	ไม่ดำเนินการ	กรณีไม่ดำเนินการเนื่องจาก
8) มีการจัดบริการให้มี platform online / ชำระเงินออนไลน์ (e-payment)			
9) มีการสื่อสารมาตรการให้ผู้เข้าร่วมงาน พนักงานทราบล่วงหน้า หรือข้อปฏิบัติระหว่างที่เข้าร่วมประชุมและข้อห้ามการเข้าร่วมงาน หากไม่ผ่านเกณฑ์การคัดกรอง			
10) ควรสื่อสารเผยแพร่มาตรการในสถานที่จัดงาน เพื่อให้ผู้เข้าร่วมงานทราบว่ากิจกรรมที่จัดดำเนินการภายใต้มาตรการความปลอดภัยสำหรับองค์กรที่กำหนด			
1.3 การบริหารความเสี่ยง			
1) จัดเตรียมพื้นที่หรือห้องสำหรับแยกผู้มีอาการเสี่ยง/ไข้ และประสานสถานบริการสาธารณสุขและเตรียมระบบส่งต่ออย่างปลอดภัย			
2) กำหนดผู้กำกับ ตรวจตรา ตรวจสอบ และกำกับการจัดกิจกรรมให้เป็นไปตามมาตรการที่กำหนด			
3) จัดทำแผนเผชิญเหตุ กำหนดผู้รับผิดชอบ และซ้อมแผน			
4) จัดเก็บข้อมูลผู้เข้าร่วมประชุมไว้อย่างน้อย 10 วัน และพร้อมให้ข้อมูลทันทีเมื่อหน่วยงานที่เกี่ยวข้องมีการร้องขอ			
1.2 มาตรการด้านการรักษาระยะห่าง (Distancing)			
1) ทำสัญลักษณ์เว้นระยะห่างระหว่างบุคคลอย่างน้อย 1 เมตร เน้นบริเวณทางเข้า-ออก จุดลงทะเบียน จุดรอคิว ทางเดิน รวมถึงบริเวณที่นั่ง โต๊ะ บูท และแคชเชียร์ และเพิ่มทางเดินให้กว้างขึ้น และอาจพิจารณาเส้นทางแบบทางเดียว (one way)			
2) จำกัดจำนวนคนต่อพื้นที่อย่างน้อย 4 ตารางเมตร ต่อ 1 คน โดยพิจารณาจากพื้นที่เปล่า ไม่นับพื้นที่ส่วนแสดงสินค้าหรือเวที			
3) ให้ลงทะเบียนจองคิวล่วงหน้า ลงทะเบียนเข้าร่วมงานล่วงหน้า หรือจัดรอบคิวเข้างานเพื่อลดความแออัดบริเวณหน้างาน และมีระบบควบคุมจำนวนผู้เข้าร่วมงานตามรอบ จัดให้มีจุดพักคอย ระหว่างรอเข้างาน			
4) กรณีที่มีการจัดให้มีรถรับส่งผู้เข้าร่วมงาน ให้จัดที่นั่งไม่ให้แออัด ทำความสะอาดบริเวณจุดเสี่ยงบนรถทุกรอบหลังให้บริการ เช่น ราวจับ รวมถึงจัดให้มีการระบายอากาศที่ดี จัดทำข้อมูลการเดินทางที่ลดความเสี่ยงให้แก่ผู้เข้าร่วมงาน (หมายเหตุ ถ้าไม่มีการจัดรถรับส่ง ให้ข้ามข้อนี้)			

มาตรการ/แนวทางปฏิบัติ	การปฏิบัติ		
	ดำเนินการ	ไม่ดำเนินการ	กรณีไม่ดำเนินการเนื่องจาก
5) จัดจุดแสดงบริเวณแผนผังการจัดงาน หรือมี website หรือ QR Code ให้ผู้เข้าร่วมงานเข้าไปดูข้อมูลได้			
6) อาจเพิ่มรูปแบบการจัดงานแบบ Hybrid หรือการจองสินค้าผ่านออนไลน์ เพื่อลดความหนาแน่นบริเวณที่จัดงาน			
7) งดกิจกรรมรวมกลุ่ม ตะโกน กิจกรรมที่ใช้อุปกรณ์ร่วมกัน สัมผัสใกล้ชิด หรือกิจกรรมที่ก่อให้เกิดความไร้ระเบียบ			
1.3 มาตรการด้านการระบายอากาศ (Ventilation)			
1) กรณีมีเครื่องปรับอากาศ ต้องทำความสะอาดระบบปรับอากาศทุก 3 เดือน หรือตามคำแนะนำของผู้ผลิต			
2) มีการระบายอากาศที่ดี โดยมีอัตราการระบายอากาศ 5 – 6 ACH หรือ 10 ลิตรต่อวินาทีต่อคน หรือ 10 ลูกบาศก์เมตรต่อชั่วโมงต่อตารางเมตร			
3) ตรวจวัดค่าความเข้มข้นของคาร์บอนไดออกไซด์ ต้องไม่เกิน 800 ppm			
4) ห้องน้ำควรมีระบบระบายอากาศที่ดี หรือเปิดพัดลมระบายอากาศในห้องน้ำตลอดเวลาที่ให้บริการ			
5) เปิดประตู หน้าต่าง เพื่อระบายอากาศก่อนและหลังการจัดงาน			
2. ด้านผู้ให้บริการ (COVID Free Personnel)			
1) จัดให้พนักงานทุกคน ควรได้รับการฉีดวัคซีนครบตามเกณฑ์			
2) คัดกรองความเสี่ยงสำหรับพนักงาน Supplier Contractor และบันทึกประวัติทุกวัน หากพบความเสี่ยงให้งดการมาปฏิบัติงาน			
3) สำหรับพนักงานประจำสถานที่ศูนย์แสดงสินค้า ควรตรวจ ATK ทุก 7 - 14 วัน			
4) สำหรับผู้จัดงานแสดงสินค้า Supplier Contractor ให้คัดกรองด้วย ATK และมีผลตรวจไม่พบเชื้อก่อนมาปฏิบัติงานอย่างน้อย 72 ชั่วโมง และหากมีการจัดงานมากกว่า 7 วันขึ้นไปให้เพิ่มความถี่การคัดกรอง			
5) จำกัดพนักงานปฏิบัติงานในแต่ละบริเวณเท่าที่จำเป็น กำหนดโซนปฏิบัติงานไม่ควรมีการทำงานข้ามเขตหรือข้ามแผนก			
6) มีการกำกับ ติดตาม พนักงาน ให้ปฏิบัติตามมาตรการ UP-DMHTA อย่างเคร่งครัด - สวมหน้ากากผ้าหรือหน้ากากอนามัยตลอดเวลาที่ปฏิบัติงาน - ล้างมือด้วยสบู่และน้ำหรือเจลแอลกอฮอล์บ่อย ๆ หรือทุกครั้งที่สัมผัสสิ่งของ/วัตถุที่ใช้ร่วมกัน			

มาตรการ/แนวทางปฏิบัติ	การปฏิบัติ		
	ดำเนินการ	ไม่ดำเนินการ	กรณีไม่ดำเนินการเนื่องจาก
- เว้นระยะห่างจากบุคคล และงดทำกิจกรรมรวมกลุ่ม เช่น รับประทานอาหารร่วมกัน - จำกัดพนักงานปฏิบัติงานในแต่ละบริเวณเท่าที่จำเป็น และกำหนดโซนปฏิบัติงาน (Zoning)			
3. ด้านผู้รับบริการ (COVID Free Customer)			
1) จัดให้มีการลงทะเบียนก่อนเข้าและก่อนออกจากสถานที่ ด้วยแอพพลิเคชั่นที่ทางราชการกำหนด หรือจัดให้มีสมุดสำหรับลงทะเบียนเพื่อให้ผู้ใช้บริการเลือกใช้ในการคัดกรองความเสี่ยงก่อนเข้าสถานที่ด้วย หากพบว่ามีความเสี่ยงปานกลางหรือเสี่ยงสูงงดให้บริการ			
2) จัดให้มีการคัดกรองความเสี่ยงผู้เข้าร่วมงานด้วย ไทยเซฟไทยหรือระบบที่กำหนด หากพบว่ามีความเสี่ยงปานกลางหรือเสี่ยงสูงงดให้บริการ			
3) กรณีที่มีผู้เข้าร่วมประชุมที่มีผู้เดินทางจากต่างประเทศเข้าร่วมงาน ให้ปฏิบัติตามมาตรการการเดินทางเข้าประเทศตามที่รัฐบาลกำหนด			
4) มีการประชาสัมพันธ์ และกำกับ ติดตาม ให้ผู้รับบริการทุกคน ปฏิบัติตามมาตรการ UP-DMHTTA และปฏิบัติตามมาตรการอย่างเคร่งครัด - สวมหน้ากากผ้าหรือหน้ากากอนามัยตลอดเวลาที่อยู่ในงาน - ล้างมือด้วยสบู่และน้ำหรือเจลแอลกอฮอล์บ่อย ๆ หรือทุกครั้งที่สัมผัสสิ่งของ/วัตถุที่ใช้ร่วมกัน - เว้นระยะห่างจากบุคคลอื่นอย่างน้อย 1 เมตร			
5) มีระบบการบันทึกข้อมูลผู้เข้าร่วมงานและติดตามประเมินอาการหลังเข้าร่วมอย่างน้อย 10 วัน			
6) มีการประชาสัมพันธ์ และกำกับ ติดตาม ให้ผู้รับบริการทุกคนปฏิบัติตามมาตรการปฏิบัติตามกฎระเบียบสถานที่อย่างเคร่งครัด			

5. ข้อมูลจากการสังเกตของผู้ตรวจประเมิน

- สถานที่นี้ มีจุดเด่นที่เป็นตัวอย่างการปฏิบัติที่ดี (Best practice) อะไรบ้าง

.....

.....

.....

- รูปภาพประกอบ

.....

.....

.....

.....

ลงชื่อผู้ตรวจประเมิน.....

( )

หน่วยงาน.....

วันที่ตรวจประเมิน.....

QR Code แบบตรวจประเมิน

แบบตรวจประเมินเพื่อการเฝ้าระวังและป้องกันการติดเชื้อไวรัสโคโรนา 2019

สำหรับเปิดกิจการ/จัดกิจกรรมให้ปลอดภัย และยั่งยืนด้วยหลักการ COVID-Free Setting และ Universal Prevention

สำหรับกิจการ/กิจกรรม : การจัดกิจกรรมพิเศษ ได้แก่ การจัดคอนเสิร์ต ประเพณี การประกวด เทศกาลต่าง ๆ

ชื่อผู้จัดงาน.....

ชื่องาน .....

ลักษณะงาน ☐ แสดงดนตรี คอนเสิร์ต ☐ งานเทศกาลประจำปี ☐ งานประกวด มอบรางวัล

☐ แสดงละคร ☐ กิจกรรมประเพณี ☐ อื่น ๆ ระบุ.....

สถานที่จัดงาน

☐ โรงแรม ☐ โรงมหรสพ ☐ ห้องประชุม

☐ ศูนย์ประชุม/ศูนย์แสดงสินค้า ☐ โรงภาพยนตร์

☐ สถานที่จัดกิจกรรมพิเศษกลางแจ้ง ☐ อื่น ๆ ระบุ.....

ณ ..... ที่ตั้งเลขที่.....ตำบล.....อำเภอ.....

จังหวัด..... เขตเทศบาล/อบต.....โทรศัพท์.....

จำนวนผู้เข้าร่วมงาน ..... คน

จัดงานระหว่างวันที่ .....เดือน.....พ.ศ.....ถึงวันที่.....เดือน.....พ.ศ.....

ชื่อผู้ประสานงาน.....เบอร์โทรศัพท์.....

มาตรการ/แนวทางปฏิบัติ	การปฏิบัติ		
	ดำเนินการ	ไม่ดำเนินการ	ไม่ได้ดำเนินการเนื่องจาก
1. ด้านอนามัยสิ่งแวดล้อม (COVID free Environment)			
1.1 มาตรการด้านสุขอนามัยและความปลอดภัย			
1) ทำความสะอาดพื้นผิวจุดสัมผัสร่วม เช่น ปุ่มกดลิฟต์ ที่จับประตู โต๊ะ เก้าอี้ ราวบันไดเลื่อน ไมโครโฟน รวมทั้งห้องน้ำ โดยเฉพาะบริเวณโถส้วม ที่กดชักโครก ราวจับ ลูกบิดประตู อ่างล้างมือ ก๊อกน้ำ ทุก 1-2 ชั่วโมง และก่อน-หลังการจัดงานทุกวัน			
2) จัดให้มีภาชนะรองรับขยะมูลฝอยที่เพียงพอ มีฝาปิดมิดชิดและแยกมูลฝอยแต่ละประเภทออกจากกัน และรวบรวมไปกำจัดอย่างถูกสุขลักษณะทุกวัน			
3) จัดให้มีจุดบริการล้างมือด้วยสบู่และน้ำ หรือเจลแอลกอฮอล์อย่างเพียงพอ และจัดวางในบริเวณที่เหมาะสมใช้งานได้สะดวก			
4) จัดให้มีระบบการคัดกรองผู้เข้าร่วมงานด้วยวิธีต่าง ๆ บริเวณทางเข้า			

มาตรการ/แนวทางปฏิบัติ	การปฏิบัติ		
	ดำเนินการ	ไม่ดำเนินการ	ไม่ได้ดำเนินการเนื่องจาก
- วิธีการสังเกต หรือสอบถามอาการ การคัดกรองอุณหภูมิ - การตรวจสอบข้อมูลประวัติการได้รับวัคซีน หรือมีผลตรวจ ATK ไม่พบเชื้อภายใน 72 ชั่วโมง - มีระบบตรวจสอบและบันทึกพฤติกรรมเสี่ยงหรือประวัติของผู้เข้าร่วมงาน ถ้าเป็นไปได้ ให้ส่งแบบฟอร์มประเมินความเสี่ยงให้ผู้เข้าร่วมงานประเมินตนเองและส่งกลับมาก่อนเริ่มงาน 24 ชั่วโมง - กรณีที่มีผู้เดินทางจากต่างประเทศเข้าร่วมงานให้ปฏิบัติตามมาตรการการเดินทางเข้าประเทศตามที่รัฐบาลกำหนด			
5) มีมาตรการลดการสัมผัส - งดกิจกรรมรวมกลุ่ม ตะโกน หรือกิจกรรมที่ก่อให้เกิดความไร้ระเบียบ - กรณีมีการแสดง ให้งดกิจกรรมที่สัมผัสใกล้ชิดกัน เช่น จับมือ โอบกอด เป็นต้น - จัดให้มีระบบชำระสินค้าแบบ e-payment			
6) กรณีมีการจำหน่ายอาหาร - จัดโซนจำหน่ายอาหารเฉพาะ แยกเป็นสัดส่วนจากสินค้าประเภทอื่น - จัดอุปกรณ์รับประทานอาหารแบบส่วนบุคคล ได้แก่ อาหาร หรือภาชนะ เครื่องปรุงรส อุปกรณ์แบบส่วนบุคคล - อาหารปรุงสำเร็จพร้อมบริโภค ต้องบรรจุในภาชนะที่เหมาะสมกับอาหาร มีการปกปิดมิดชิดเพื่อป้องกันการปนเปื้อน และจัดวางในบริเวณที่สูงจากพื้นไม่น้อยกว่า 60 เซนติเมตร - บริการอาหาร เครื่องดื่มแบบชุดเดี่ยว แยกชุด หากเป็นไปได้ ให้เป็นการบริการจากพนักงาน - กรณีจัดบริการอาหารแบบบุฟเฟต์ ต้องจัดบริการถุงมือให้กับผู้บริโภคในขณะใช้บริการ - จัดพื้นที่รับประทานอาหาร โดยจำกัดจำนวนผู้ใช้บริการมิให้แออัด และจัดที่นั่งไม่นั่งตรงข้ามกัน และปฏิบัติตามมาตรการของพื้นที่ *(หมายเหตุ ถ้าไม่มีการจำหน่ายอาหาร ให้ข้ามข้อนี้)*			
7) สื่อสาร ชี้แจงให้ผู้จัดงาน พนักงาน และผู้เข้าร่วมงานทราบล่วงหน้า และระหว่างที่เข้าร่วมประชุม รวมถึงข้อปฏิบัติและข้อห้ามการเข้าร่วมงาน หากไม่ผ่านเกณฑ์การคัดกรอง			
8) ควรสื่อสารเผยแพร่มาตรการในสถานที่จัดงาน เพื่อให้ผู้เข้าร่วมงานทราบว่ากิจกรรมที่จัดดำเนินการภายใต้มาตรการความปลอดภัยที่กำหนด			

มาตรการ/แนวทางปฏิบัติ	การปฏิบัติ		
	ดำเนินการ	ไม่ดำเนินการ	ไม่ได้ดำเนินการเนื่องจาก
9) มีการบริหารความเสี่ยงในบริเวณการจัดกิจกรรม ได้แก่ - จัดเตรียมพื้นที่หรือห้องสำหรับแยกผู้มีประวัติเสี่ยงหรือมีไข้ และประสานสถานบริการสาธารณสุขและเตรียมระบบส่งต่ออย่างปลอดภัย - กำหนดผู้กำกับ ตรวจตรา ตรวจสอบ กำกับการจัดกิจกรรมให้เป็นไปตามมาตรการที่กำหนด ทั้งนี้ อาจใช้เทคโนโลยีมาช่วยกำกับติดตาม - จัดทำแผนเผชิญเหตุ กำหนดผู้รับผิดชอบ และซ้อมแผน - จัดเก็บข้อมูลผู้เข้าร่วมประชุมไว้อย่างน้อย 10 วัน และพร้อมให้ข้อมูลทันทีเมื่อหน่วยงานที่เกี่ยวข้องมีการร้องขอ			
1.2 มาตรการด้านการรักษาระยะห่าง (Distancing)			
1) กำหนดเส้นทางเข้าออกชัดเจน เพียงพอ เพิ่มทางเดินให้กว้างขึ้น และอาจพิจารณาเส้นทางแบบ one way			
2) เว้นระยะห่างของเวทีและผู้ชมอย่างน้อย 5 เมตร กรณีเป็นงาน event ขนาดเล็ก เช่น จัดที่ลานกิจกรรมในห้างสรรพสินค้า ให้เว้นระยะห่างของเวทีและผู้ชมอย่างน้อย 2 เมตร และเว้นระยะห่างของนักดนตรีนักแสดงบนเวทีอย่างน้อย 1 เมตร			
3) กำหนดจุดพักคอยระหว่างรอเข้างานและเว้นระยะห่างอย่างน้อย 1 เมตร			
4) เว้นระยะห่างระหว่างบูท โต๊ะหรือเก้าอี้ อย่างน้อย 1 เมตร			
5) ควบคุมจำนวนผู้เข้าร่วมงานต่อพื้นที่ อย่างน้อย 4 ตารางเมตรต่อ 1 คน โดยพิจารณาจากพื้นที่เปล่า ไม่นับพื้นที่เวที เครื่องเสียง หรือบูทแสดงหรือจำหน่ายสินค้า			
6) กระจายจุดแสดงบริเวณแผนผังการจัดงานให้เพียงพอ หรือมี website / QR Code ให้ผู้เข้าร่วมเข้าไปดูข้อมูลได้ เพื่อลดความแออัดบริเวณทางเข้างาน			
7) กำหนดโซนของผู้เข้าร่วมงาน ระบุที่นั่ง อาจจัดเป็นกลุ่ม ๆ ละไม่เกิน 5 คน หรือ 2 ที่เว้น 1 ที่ และเว้นระยะห่างอย่างน้อย 1 เมตร กรณีที่นั่งเป็นแบบอัฒจันทร์หรือที่นั่งที่จัดเป็นขั้น ลดหลั่นลงมา ให้จัดที่นั่งแบบ 2 ที่เว้น 1 ที่			
8) กระจายจุดลงทะเบียนที่เพียงพอ หรือมีการลงทะเบียนล่วงหน้า/ออนไลน์ หรือมีระบบเช็คอินด้วยตัวเอง (self-check in)			

มาตรการ/แนวทางปฏิบัติ	การปฏิบัติ		
	ดำเนินการ	ไม่ดำเนินการ	ไม่ได้ดำเนินการเนื่องจาก
9) อาจจัดจอ LED จัดจอมอนิเตอร์ขนาดใหญ่หรือตั้งจอให้กระจาย เพื่อให้รับชมได้อย่างทั่วถึง			
10) จัดให้มีการจำหน่ายบัตร จองคิวล่วงหน้า หรือกรณีจัดงานที่มีรอบการจัดงาน/การแสดง ให้กำหนดระยะเวลาและช่องทางเข้าและออกใน แต่ละโซน เพื่อลดความแออัด			
11) กรณีจัดรถรับส่ง ควรจัดที่นั่งไม่ให้แออัดและทำความสะอาดยานพาหนะก่อนและหลังใช้ทุกครั้ง รวมถึงจัดให้มีการระบายอากาศที่ดี จัดทำข้อมูลการเดินทางที่ลดความเสี่ยงให้แก่ผู้เข้าร่วมงาน (หมายเหตุ ถ้าไม่มีการจัดรถรับส่ง ให้ข้ามข้อนี้)			
1.3 มาตรการด้านการระบายอากาศ (Ventilation)			
12) กรณีที่จัดงานในอาคาร ต้องมีการดำเนินการดังนี้ * กรณีที่จัดงานนอกอาคาร ให้ข้ามข้อนี้			
- จัดให้มีการระบายอากาศภายในสถานที่จัดงานที่ดี โดยจัดให้อัตราการระบายอากาศไม่น้อยกว่า 5 – 6 ACH หรือจัดให้มีอัตราการระบายอากาศตามจำนวนคน อย่างน้อย 10 ลิตรต่อวินาทีต่อคน (จำนวนคนสูงสุดต่อพื้นที่ เท่ากับ 1 คนต่อ 4 ตารางเมตร) หรือจัดให้มีอัตราการระบายอากาศตามขนาดพื้นที่ อย่างน้อย 10 ลูกบาศก์เมตรต่อชั่วโมงต่อตารางเมตร และมีคนกำกับ ตรวจสอบให้เป็นไปตามมาตรฐาน			
- มีการตรวจวัดค่าความเข้มข้นของคาร์บอนไดออกไซด์เพื่อบ่งชี้ค่าการระบายอากาศในพื้นที่ ซึ่งหากเกิน 800 ppm ต้องพิจารณาลดจำนวนผู้ใช้งานในพื้นที่และเพิ่มปริมาณอากาศที่เติมมาจากภายนอก			
- ทำความสะอาดระบบปรับอากาศทุก 3 - 6 เดือน ทั้งนี้ ในพื้นที่ควบคุมสูงสุดและเข้มงวด ควรเพิ่มความถี่เป็น 3 เดือน			
13) ห้องน้ำควรมีระบบระบายอากาศที่ดี หรือเปิดพัดลมระบายอากาศในห้องน้ำตลอดเวลาที่ให้บริการ			
2. ด้านผู้ให้บริการ (COVID Free Personnel)			
14) จัดให้พนักงานทุกคนได้รับการฉีดวัคซีนครบตามเกณฑ์			
15) มีการคัดกรองความเสี่ยงสำหรับพนักงานและบันทึกประวัติทุกวัน หากพบความเสี่ยงให้งดการมาปฏิบัติงาน - พนักงานประจำสถานที่จัดงาน ควรตรวจ ATK ทุก 7-14 วัน			

มาตรการ/แนวทางปฏิบัติ	การปฏิบัติ		
	ดำเนินการ	ไม่ดำเนินการ	ไม่ได้ดำเนินการเนื่องจาก
- ผู้จัดงาน Organizer Supplier และ Contractor ให้ตรวจคัดกรองด้วย ATK และมีผลตรวจไม่พบเชื้อก่อนมาปฏิบัติงานอย่างน้อย 72 ชั่วโมง และหากมีการจัดงานมากกว่า 7 วัน ขึ้นไป ให้เพิ่มความถี่การคัดกรองด้วย ATK			
16) มีการกำกับ ติดตาม พนักงาน ให้ปฏิบัติตามมาตรการ UP-DMHTA อย่างเคร่งครัด			
- ล้างมือด้วยสบู่และน้ำหรือเจลแอลกอฮอล์บ่อย ๆ หรือทุกครั้งที่สัมผัสสิ่งของ/วัตถุที่ใช้ร่วมกัน			
- จัดอุปกรณ์ของใช้ส่วนตัว เช่น ไมโครโฟน เครื่องสำอาง เครื่องแต่งกาย ให้แก่พนักงาน นักแสดง นักดนตรี			
- จำกัดผู้เข้าปฏิบัติงานเท่าที่จำเป็นทั้งช่วงการเตรียมงาน ระหว่างการจัดงาน และช่วงการรื้อถอน			
- มีการจัดงานทั้งในและนอกอาคาร ควรแยกพนักงานและห้องน้ำในแต่ละบริเวณไม่ปะปนกัน			
- กำหนดพื้นที่และระยะเวลาการปฏิบัติงานของพนักงาน และจำกัดจำนวนพนักงานเท่าที่จำเป็น			
- งดทำกิจกรรมรวมกลุ่ม เช่น ไม่รับประทานอาหารร่วมกัน			
- กรณีที่มีการจัดห้องพักของนักแสดง นักดนตรี ให้เว้นระยะห่างที่นั่งโต๊ะอย่างน้อย 1 เมตร และสวมหน้ากากตลอดเวลา จัดอาหารแยกชุดและจัดอุปกรณ์รับประทานอาหารเฉพาะบุคคล			
3. ด้านผู้รับบริการ (COVID Free Customer)			
17) มีการลงทะเบียนก่อนเข้าและก่อนออกจากสถานที่ ด้วยแอพพลิเคชั่นที่ทางราชการกำหนด หรือจัดให้มีสมุดสำหรับลงทะเบียน			
18) มีระบบการคัดกรองความเสี่ยงผู้เข้าร่วมงานโดยการคัดกรองอุณหภูมิและประเมินความเสี่ยงด้วยไทยเซฟไทยหรือระบบที่กำหนด หากพบว่ามีความเสี่ยงสูง งดมาร่วมงาน			
19) ผู้เข้าร่วมงานได้รับวัคซีนครบตามที่กำหนดหรือมีผลตรวจ ATK หรือ RT-PCR เป็นลบ ภายใน 7 วัน			
20) กำหนดให้ผู้เข้าร่วมงานสวมหน้ากากผ้าหรือหน้ากากอนามัยตลอดเวลาที่อยู่ในงาน ล้างมือด้วยสบู่และน้ำหรือเจลแอลกอฮอล์บ่อย ๆ หรือทุก			

มาตรการ/แนวทางปฏิบัติ	การปฏิบัติ		
	ดำเนินการ	ไม่ดำเนินการ	ไม่ได้ดำเนินการเนื่องจาก
ครั้งที่สัมผัสสิ่งของ/วัตถุที่ใช้ร่วมกัน และเว้นระยะห่างจากบุคคลอื่นอย่างน้อย 1 เมตร 21) ระบบบันทึกข้อมูลผู้เข้าร่วมงานและติดตามประเมินอาการหลังเข้าร่วมอย่างน้อย 10 วัน			
22) มีการประชาสัมพันธ์ และกำกับ ติดตาม ให้ผู้รับบริการทุกคนปฏิบัติตามมาตรการปฏิบัติตามกฎระเบียบสถานที่อย่างเคร่งครัด			

5. ข้อมูลจากการสังเกตของผู้ตรวจประเมิน

- สถานที่นี้ มีจุดเด่นที่เป็นตัวอย่างการปฏิบัติที่ดี (Best practice) อะไรบ้าง

.....

.....

.....

.....

- รูปภาพประกอบ

.....

.....

.....

.....

ลงชื่อผู้ตรวจประเมิน.....

( )

หน่วยงาน.....

วันที่ตรวจประเมิน.....

QR Code แบบตรวจประเมิน

ภาคผนวก 3

Thai Stop COVID Plus (TSC+)

1. **Thai Stop COVID Plus คืออะไร**

พัฒนาขึ้นเพื่อให้สถานประกอบการ กิจการ กิจกรรม ประเมินตนเองด้านสุขาภิบาลและสุขอนามัยตามมาตรการที่กรมอนามัยกำหนด เพื่อป้องกันการแพร่ระบาดของโรค COVID-19 และให้รับรองตนเองว่าปฏิบัติตามมาตรการ (E-Certificated)

เป้าประสงค์ : สร้างสมดุลของการป้องกันควบคุมโรค กับความมั่นคงทางเศรษฐกิจและรายได้ความเป็นอยู่ของประชาชน

วัตถุประสงค์ : 1. ยกระดับมาตรฐานสถานประกอบการ/กิจการให้ปลอดภัยและมีความเชื่อมั่นด้านสุขอนามัย
2. สร้างความรอบรู้ด้านสุขภาพประชาชน
3. เป็นเครื่องมือของรัฐในการบูรณาการงาน และกำกับติดตามประเมินผล
4. พัฒนาระบบฐานข้อมูลเพื่อกำกับ ติดตามการดำเนินการตามมาตรการ

กลุ่มเป้าหมาย : ประชาชน ผู้ประกอบการ/กิจการ บุคลากรสาธารณสุข และภาคีเครือข่ายภาครัฐ

ประโยชน์ที่จะได้รับ :

1. ผู้ประกอบการตรวจสอบมาตรการป้องกันโควิด-19 ให้มั่นใจในการเปิดบริการ พร้อมรับใบรับรอง (E-certification) และปักหมุดแผนที่ประชาสัมพันธ์
2. ประชาชนได้รับความปลอดภัย พร้อมสามารถตรวจสอบการประกอบการ/กิจกรรมทางแผนที่และใบรับรองที่มี QR code เพื่อเลือกใช้บริการและร้องเรียน
3. สนับสนุนรัฐบาลในการนำเกณฑ์ประกาศไปถึงผู้ประกอบการและสนับสนุนหน่วยงานรัฐที่มีอำนาจให้มีหลักเกณฑ์ในการตรวจสอบเพื่อควบคุมการแพร่เชื้อ
4. แหล่งความรู้สำหรับประชาชน ผู้ประกอบการ เจ้าหน้าที่ ในรูปแบบโปสเตอร์ อินโฟกราฟิก วิดีโอสาธิต การอบรมออนไลน์ การคัดกรองเพื่อดูแลสุขภาพและการปฏิบัติที่เหมาะสมช่วงที่มีโรคโควิด

2. กระบวนการภายใต้ Platform : TSC+

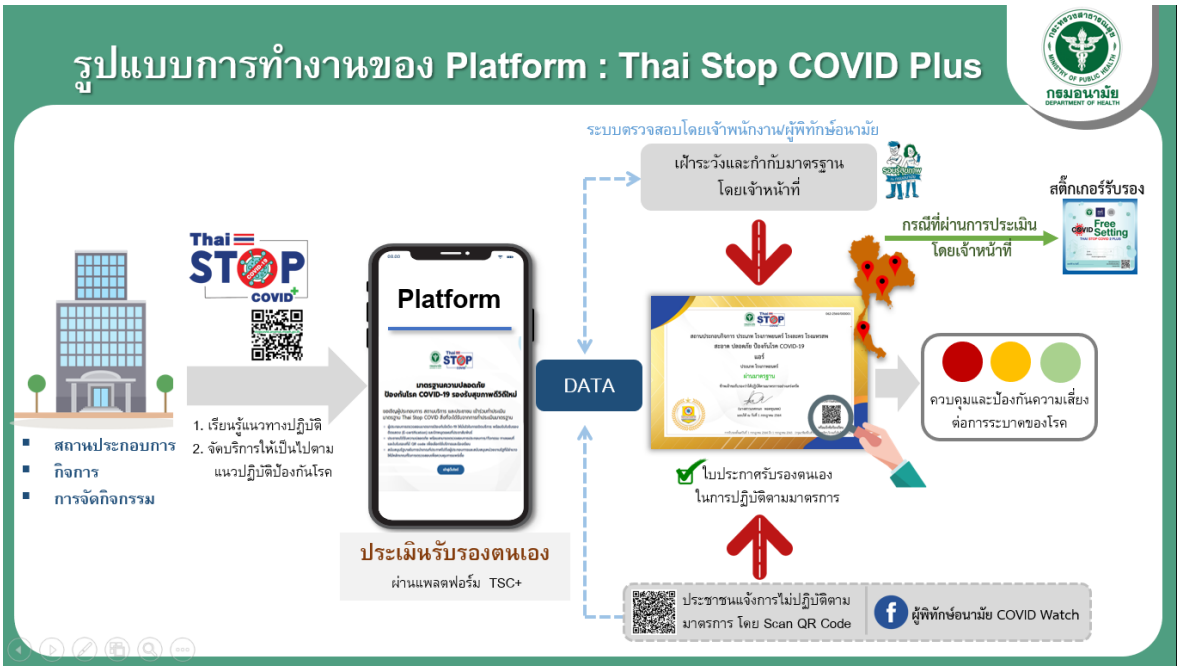

1. ขั้นตอนการประเมินรับรองตนเองด้วยแพลตฟอร์ม TSC+ มีขั้นตอนดังนี้

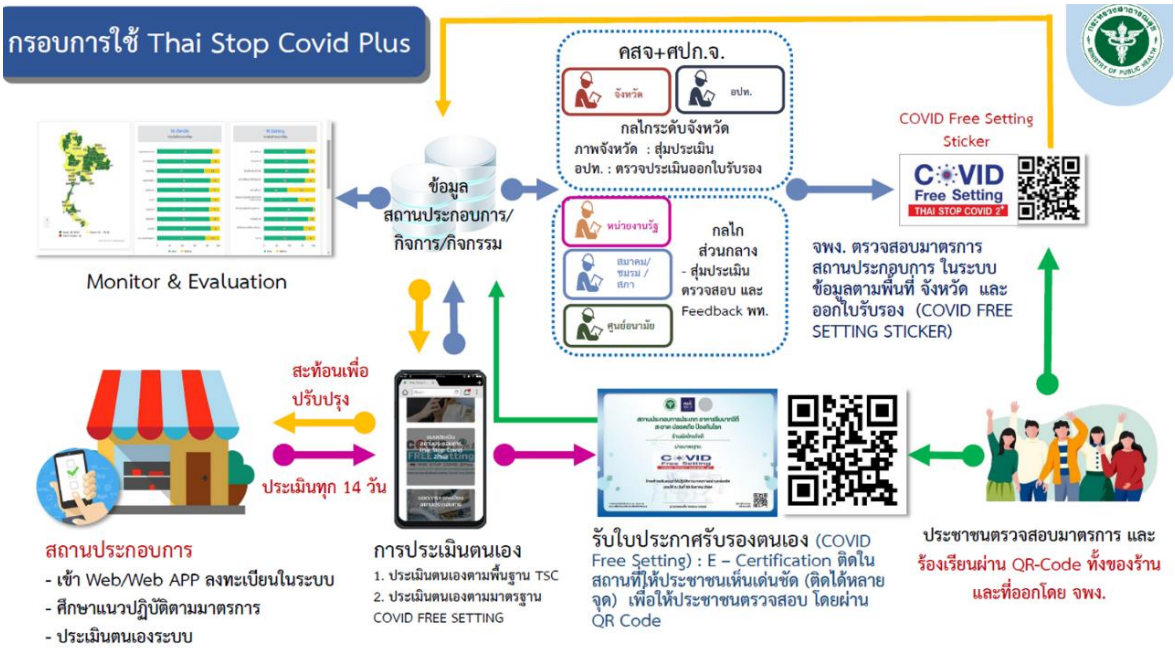

1) ขั้นตอนที่ 1 เข้าเว็บไซต์ https://stopcovid.anamai.moph.go.th/webapp/main.php#

2) ลงทะเบียน

เพิ่มข้อมูลสถานประกอบการ

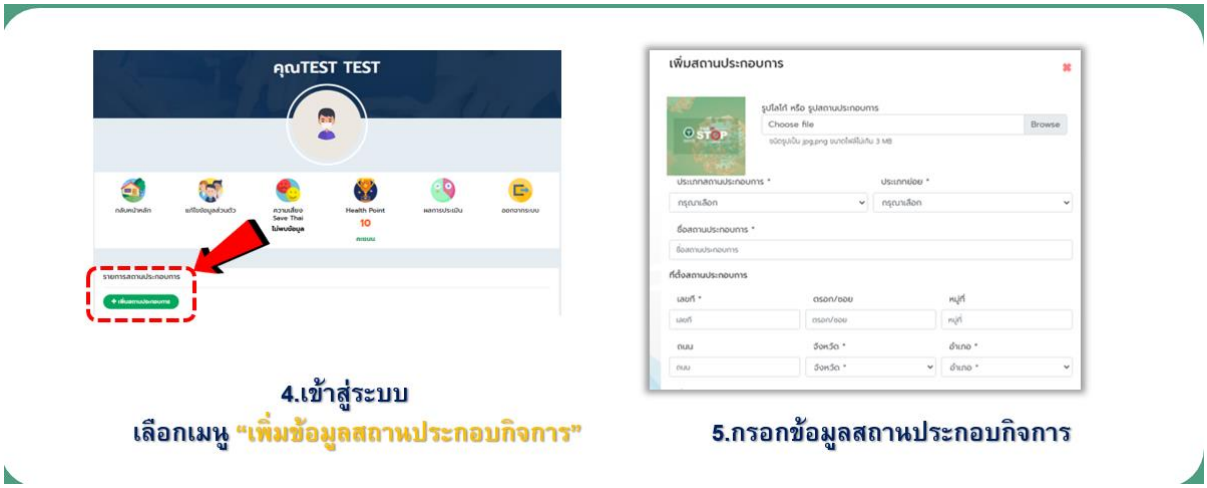

3) ประเมินรับรองตนเอง

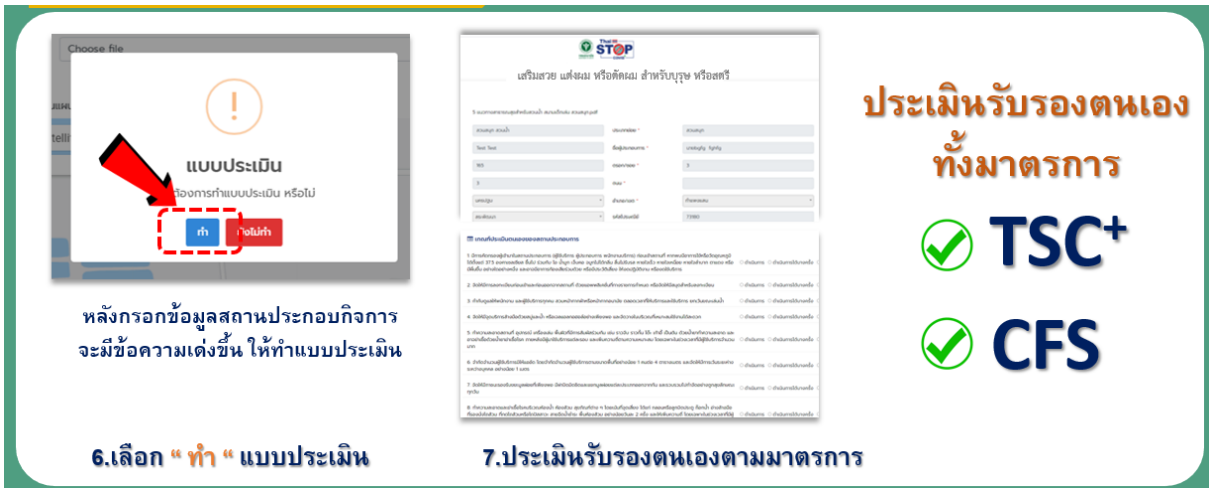

- ศึกษาและปฏิบัติตามคำแนะนำทางวิชาการ
- ทำแบบประเมินรับรองตนเองตามมาตรการ

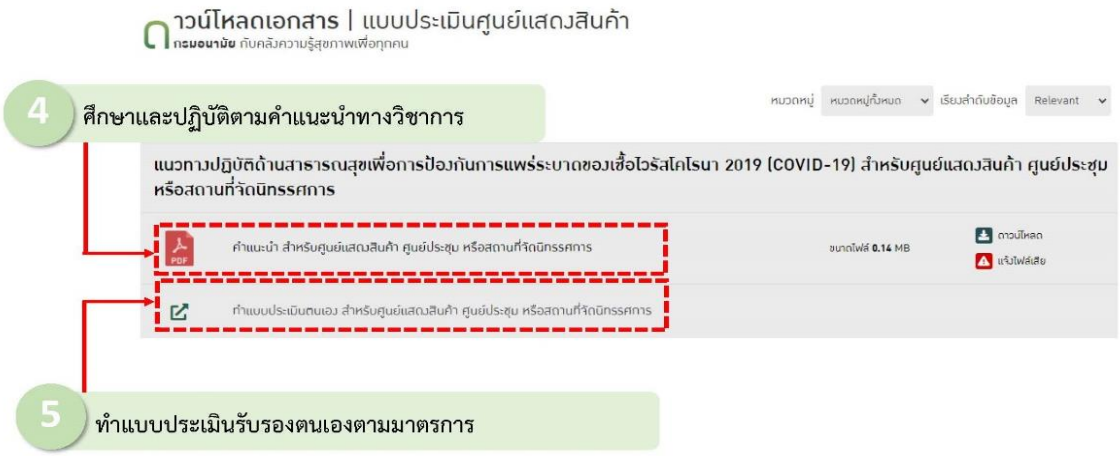

4) ขั้นตอนการดาวน์โหลดใบประกาศ

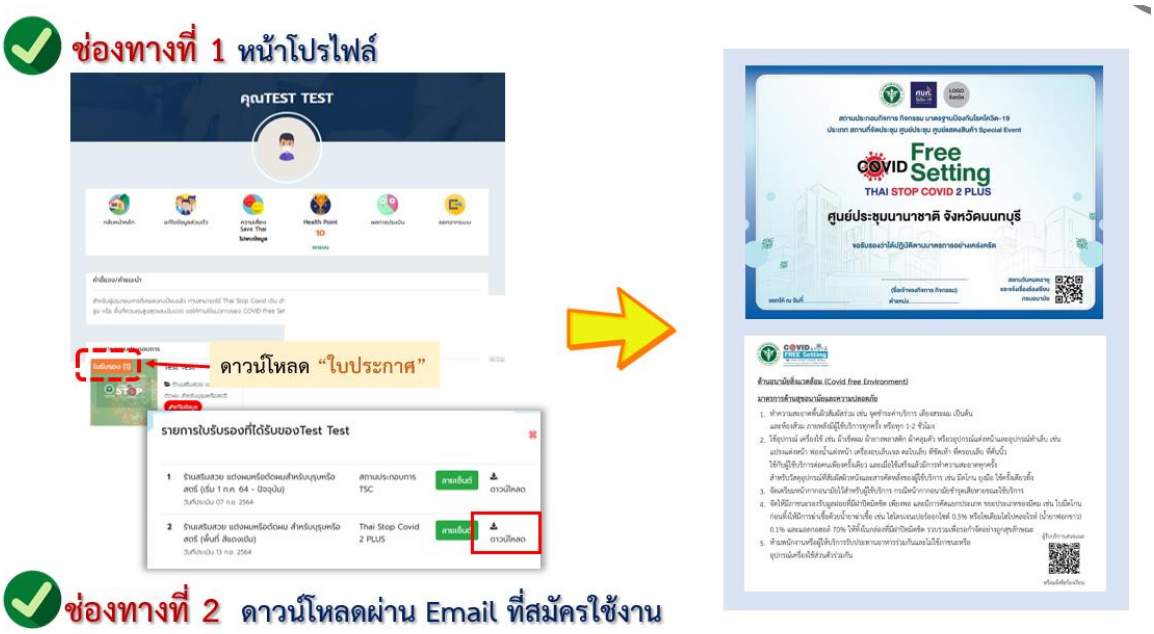

QR Code Thai Stop COVID Plus

stopcovid.anamai.moph.go.th

หากมีข้อสงสัยหรือสอบถามเพิ่มเติม

ติดต่อกรม

88/22 ม.4 ต.ตลาดขวัญ
ถ.ติวานนท์ อ.เมือง จ.นนทบุรี 11000
โทรศัพท์ : 02-590-4333
stopcovid@anamai.mail.go.th

โทรศัพท์

081-137-1633
02-590-4333

LINE

ภาคผนวก 4

Thai Save Thai

1. ความเป็นมา

ปัจจุบันด้วยสถานการณ์การระบาดของไวรัสโคโรนา 2019 (COVID-19) ในหลายประเทศทั่วโลก รวมถึงประเทศไทย และยังไม่มีแนวทางการรักษาที่ชัดเจน จึงต้องมีการนำเทคโนโลยีด้านดิจิทัลเข้ามาช่วยในการบริหารจัดการข้อมูลและสารสนเทศต่าง ๆ ที่เกี่ยวข้อง เพื่อป้องกันและลดความเสี่ยงจากไวรัสโคโรนา 2019 (COVID-19)

กรมอนามัย จึงได้มีการวิเคราะห์และรวบรวมข้อมูลด้านมาตรฐานสุขอนามัยและอนามัยสิ่งแวดล้อม โดยใช้เทคโนโลยีดิจิทัลในการขับเคลื่อนและการพัฒนาระบบสุขอนามัยสถานประกอบการ และประชาชนปลอดภัยรองรับคุณภาพชีวิต ทุกช่วงวัยและด้านอนามัยสิ่งแวดล้อม เพื่อคัดกรองระดับความเสี่ยงของประชาชนด้านสุขภาพและให้คำแนะนำในการปฏิบัติตามมาตรการความสะอาดปลอดภัยป้องกันโควิด ตลอดจนรณรงค์ให้ประชาชนมีความปลอดภัยจากการติดเชื้อไวรัสโคโรนา 2019 (COVID-19)

2. **วัตถุประสงค์**

1) เพื่อมีบัตรอิเล็กทรอนิกส์สาหรับการเดินทางเข้า-ออก สถานประกอบการ
2) เพื่อคัดกรองระดับความเสี่ยงของประชาชนด้านสุขภาพและให้คำแนะนาความรอบรู้ด้านสุขภาพ (Health Literacy) ตามระดับความเสี่ยง
3) เพื่อรณรงค์ให้ประชาชนมีความปลอดภัยจากการติดเชื้อไวรัสโคโรนา 2019 (COVID-19)

3. **การเข้าใช้งานระบบ SAVE THAI มี 3 ช่องทางดังนี้**

ผ่านเว็บบราวเซอร์

URL : savethai.anamai.moph.go.th

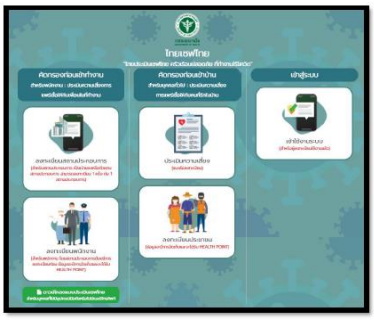

App Store : IOS

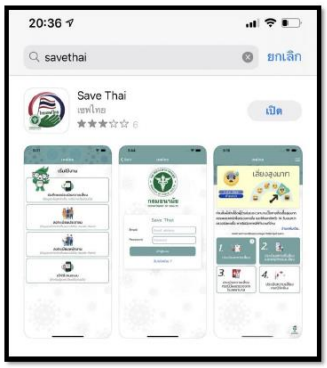

Play Store : Android

https://savethai.anamai.moph.go.th/main.php

รายละเอียดการใช้งานดัง QR Code

4. **วิธีการใช้งาน**

ส่วนฟังก์ชันการใช้งาน

1. สำหรับประชาชน
   - แบบประเมินความเสี่ยง (ไม่ต้องลงทะเบียน)
   - ลงทะเบียนประชาชน
2. สำหรับสถานประกอบการ
   - ลงทะเบียนสถานประกอบการ
   - ลงทะเบียนพนักงาน
3. เข้าสู่ระบบ
   - ประชาชน/พนักงาน
   - สถานประกอบการ)
4. ดาวโหลดแบบประเมินเซฟไทย
   - พิมพ์เป็นกระดาษเพื่อทำแบบประเมิน

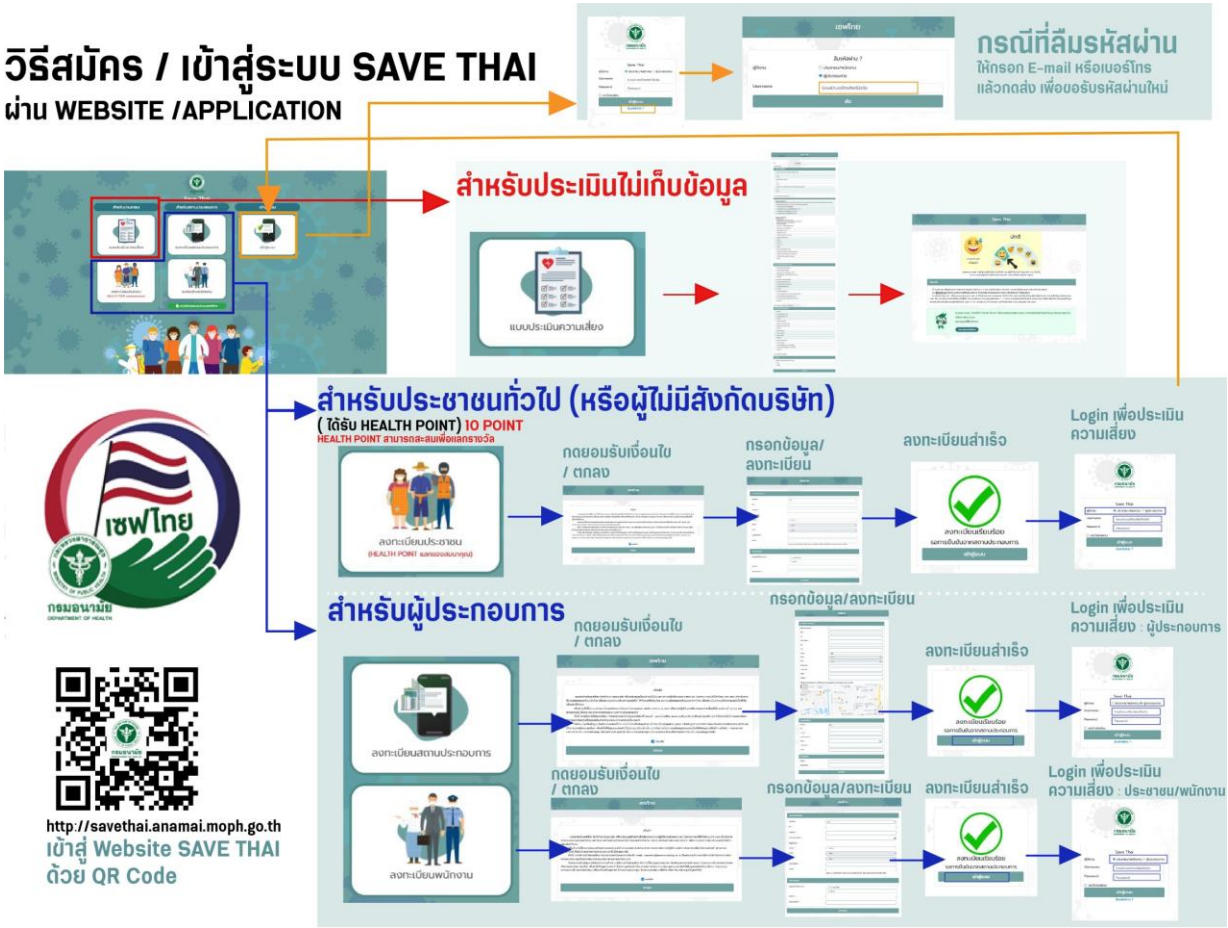

ภาคผนวก 5
ข้อกำหนดที่เกี่ยวข้อง

ข้อกำหนดออกตามความในมาตรา ๙ แห่งพระราชกำหนดการบริหารราชการในสถานการณ์ฉุกเฉิน พ.ศ. ๒๕๔๘ (ฉบับที่ 37)

หน้า ๑
เล่ม ๑๓๘ ตอนพิเศษ ๒๖๒ ง ราชกิจจานุเบกษา ๓๐ ตุลาคม ๒๕๖๔

ข้อกำหนด

ออกตามความในมาตรา ๙ แห่งพระราชกำหนด
การบริหารราชการในสถานการณ์ฉุกเฉิน พ.ศ. ๒๕๔๘
(ฉบับที่ ๓๗)

ตามที่ได้มีประกาศสถานการณ์ฉุกเฉินในทุกเขตท้องที่ทั่วราชอาณาจักรตั้งแต่วันที่ ๒๖ มีนาคม พ.ศ. ๒๕๖๓ และต่อมาได้ขยายระยะเวลาการบังคับใช้ประกาศสถานการณ์ฉุกเฉินดังกล่าวออกไปเป็นระยะอย่างต่อเนื่องจนถึงวันที่ ๓๐ พฤศจิกายน พ.ศ. ๒๕๖๔ นั้น

ในช่วงเวลาที่ผ่านมาถือเป็นความท้าทายและเป็นบทพิสูจน์ครั้งสำคัญที่ประเทศไทยได้ข้ามผ่านอุปสรรคที่เกิดขึ้นจากการระบาดของโรคติดเชื้อไวรัสโคโรนา 2019 ที่ได้แพร่ระบาดไปทั่วโลก โดยอาศัยการประสานความร่วมมือจากประชาชนทุกภาคส่วน พนักงานเจ้าหน้าที่ หน่วยงานภาครัฐและเอกชน ที่ร่วมดำเนินการและปฏิบัติตามมาตรการป้องกันและควบคุมโรคตามที่ได้กำหนดไว้ ประกอบกับอัตราผู้ได้รับวัคซีนป้องกันโรคที่เพิ่มจำนวนขึ้นอย่างต่อเนื่อง ส่งผลให้ผู้ป่วยอาการรุนแรงและผู้เสียชีวิตมีจำนวนลดลงอย่างมีนัยสำคัญ เหตุดังกล่าวจึงเป็นปัจจัยส่งผลต่อภาพรวมของสถานการณ์การระบาดในประเทศไทยที่มีแนวโน้มคลี่คลายไปในทางที่ดี รัฐบาลโดยข้อเสนอของฝ่ายสาธารณสุขจึงเห็นสมควรให้มีการปรับปรุงเขตพื้นที่จังหวัดจำแนกตามระดับพื้นที่สถานการณ์ รวมทั้งปรับเกณฑ์การพิจารณาให้สอดคล้องกับสถานการณ์การระบาดที่เกิดขึ้นและรองรับแผนการเปิดประเทศเพื่อรับนักท่องเที่ยว ข้อกำหนดฉบับนี้จึงเป็นการผ่อนคลายมาตรการป้องกันและควบคุมการระบาดของโรคและรวบรวมบรรดามาตรการควบคุมแบบบูรณาการต่าง ๆ ที่ได้ประกาศไว้แล้วในข้อกำหนดฉบับก่อนหน้าโดยจำแนกออกเป็นพื้นที่สถานการณ์ที่แตกต่างลดหลั่นกันตามความรุนแรงของการระบาดของโรค อย่างไรก็ตาม รัฐบาลยังคงเน้นย้ำถึงเจตนารมณ์ที่จะผ่อนคลายมาตรการต่าง ๆ ที่ได้กำหนดไว้ให้ดำเนินการอย่างค่อยเป็นค่อยไป เพื่อให้การดำเนินกิจการและกิจกรรมของบุคคลและสถานที่ต่าง ๆ อยู่ภายใต้เงื่อนไขการปฏิบัติตามมาตรการควบคุมและป้องกันโรค เพื่อรักษาสมดุลด้านความมั่นคงทางสาธารณสุขกับการกระตุ้นเศรษฐกิจของประเทศและฟื้นฟูความเป็นอยู่ของประชาชนให้ใกล้เคียงกับภาวะปกติ

อาศัยอำนาจตามความในมาตรา ๙ แห่งพระราชกำหนดการบริหารราชการในสถานการณ์ฉุกเฉิน พ.ศ. ๒๕๔๘ และมาตรา ๑๑ แห่งพระราชบัญญัติระเบียบบริหารราชการแผ่นดิน พ.ศ. ๒๕๓๔ นายกรัฐมนตรีจึงออกข้อกำหนดและข้อปฏิบัติแก่ส่วนราชการทั้งหลายตามคำแนะนำของศูนย์บริหารสถานการณ์การแพร่ระบาดของโรคติดเชื้อไวรัสโคโรนา 2019 (โควิด - 19) (ศบค.) ดังต่อไปนี้

ข้อ ๑ การปรับปรุงเขตพื้นที่จังหวัดตามพื้นที่สถานการณ์ ให้ ศบค. มีคำสั่งปรับปรุงเขตพื้นที่จังหวัดจำแนกตามเขตพื้นที่สถานการณ์ตามบัญชีรายชื่อจังหวัดแนบท้ายคำสั่ง เพื่อให้สอดคล้องกับสถานการณ์การระบาดที่เกิดขึ้นในปัจจุบัน โดยให้นำมาตรการควบคุมแบบบูรณาการ

ที่กำหนดไว้สำหรับพื้นที่สถานการณ์ระดับต่าง ๆ ข้อห้ามและข้อปฏิบัติที่ได้ประกาศไว้แล้วก่อนหน้านี้มาใช้บังคับเท่าที่ไม่ขัดหรือแย้งกับข้อกำหนดนี้

สำหรับจังหวัดที่ได้ปรับระดับเขตพื้นที่สถานการณ์ขึ้นใหม่ตามคำสั่งที่ออกตามข้อกำหนดนี้ ให้ผู้ว่าราชการจังหวัดและพนักงานเจ้าหน้าที่ที่เกี่ยวข้องเตรียมการด้านบุคลากร สถานที่ และประชาสัมพันธ์เพื่อแจ้งเตือนให้ประชาชนและเจ้าหน้าที่เตรียมพร้อมเพื่อการดำเนินการตามมาตรการข้อห้ามและข้อปฏิบัติต่าง ๆ เป็นการล่วงหน้า

สำหรับพื้นที่นำร่องด้านการท่องเที่ยวจะเป็นไปตามบัญชีรายชื่อจังหวัดแนบท้ายคำสั่งศูนย์บริหารสถานการณ์การแพร่ระบาดของโรคติดเชื้อไวรัสโคโรนา 2019 (โควิด - 19) ที่ ๑๘/๒๕๖๔ เรื่อง พื้นที่นำร่องด้านการท่องเที่ยวตามข้อกำหนดออกตามความในมาตรา ๙ แห่งพระราชกำหนดการบริหารราชการในสถานการณ์ฉุกเฉิน พ.ศ. ๒๕๔๘ ลงวันที่ ๒๑ ตุลาคม พ.ศ. ๒๕๖๔

ข้อ ๒ ห้ามจัดกิจกรรมที่มีความเสี่ยงต่อการแพร่โรค ห้ามจัดกิจกรรมซึ่งมีการรวมกลุ่มกันของบุคคลเพื่อลดความเสี่ยงในการติดต่อสัมผัสกันที่สามารถแพร่โรคได้ เว้นแต่เป็นกรณีได้รับอนุญาตจากผู้ว่าราชการกรุงเทพมหานคร หรือผู้ว่าราชการจังหวัด หรือพนักงานเจ้าหน้าที่ที่ได้รับมอบหมายที่จะพิจารณาเพื่อให้เหมาะสมกับสภาพพื้นที่จัดกิจกรรมและสถานการณ์ในพื้นที่รับผิดชอบ โดยกำหนดปรับปรุงเฉพาะเรื่องจำนวนบุคคลที่เข้ารวมกลุ่มเพื่อทำกิจกรรมจำแนกตามเขตพื้นที่สถานการณ์ ดังนี้

(๑) พื้นที่ควบคุมสูงสุดและเข้มงวด ห้ามการจัดกิจกรรมซึ่งมีการรวมกลุ่มของบุคคลที่มีจำนวนรวมกันมากกว่าห้าสิบคน

(๒) พื้นที่ควบคุมสูงสุด ห้ามการจัดกิจกรรมซึ่งมีการรวมกลุ่มของบุคคลที่มีจำนวนรวมกันมากกว่าสองร้อยคน

(๓) พื้นที่ควบคุม ห้ามการจัดกิจกรรมซึ่งมีการรวมกลุ่มของบุคคลที่มีจำนวนรวมกันมากกว่าห้าร้อยคน

(๔) พื้นที่เฝ้าระวังสูง ห้ามการจัดกิจกรรมซึ่งมีการรวมกลุ่มของบุคคลที่มีจำนวนรวมกันมากกว่าหนึ่งพันคน

(๕) พื้นที่เฝ้าระวังและพื้นที่นำร่องด้านการท่องเที่ยว การจัดกิจกรรมรวมกลุ่มของบุคคลที่มีจำนวนมากให้สามารถทำได้ตามความเหมาะสมโดยให้ปฏิบัติตามมาตรการด้านสาธารณสุขที่ทางราชการกำหนดอย่างเคร่งครัด

ทั้งนี้ ห้ามมิให้มีการชุมนุม การทำกิจกรรม หรือการมั่วสุมกัน ณ ที่ใด ๆ ในสถานที่แออัดหรือกระทำการดังกล่าวอันเป็นการยุยงให้เกิดความไม่สงบเรียบร้อยภายในเขตพื้นที่ที่หัวหน้าผู้รับผิดชอบในการแก้ไขสถานการณ์ฉุกเฉินในส่วนที่เกี่ยวกับความมั่นคงประกาศกำหนด โดยให้ศูนย์ปฏิบัติการแก้ไขสถานการณ์ฉุกเฉินด้านความมั่นคง (ศปม.) พิจารณามาตรการที่จำเป็นและเหมาะสมของสถานการณ์ในแต่ละพื้นที่เพื่อการเข้าระงับยับยั้ง การตรวจสอบ การยุติการชุมนุมหรือการทำกิจกรรมหรือการมั่วสุมในลักษณะที่เสี่ยงต่อการแพร่ระบาดของโรคเพื่อป้องกันการติดเชื้อทั้งต่อผู้เข้าร่วมกิจกรรมและ

ประชาชนอื่นทั่วไป โดยให้เร่งรัดการปฏิบัติตามหน้าที่และอำนาจอย่างเข้มข้นเพื่อเกิดผลสัมฤทธิ์ที่รวดเร็ว

ข้อ ๓ กิจกรรมการรวมกลุ่มของบุคคลที่ได้รับยกเว้น กิจกรรมหรือการรวมกลุ่มของบุคคลดังต่อไปนี้สามารถจัดได้โดยไม่ต้องขออนุญาตตามข้อ ๒ แต่ต้องปฏิบัติตามมาตรการป้องกันโรคที่ทางราชการกำหนดอย่างเคร่งครัด

(๑) กิจกรรมเกี่ยวกับการขนส่งหรือขนย้ายประชาชน ได้แก่ การขนส่งประชาชนเพื่อเดินทางไปหรือออกจากที่เอกเทศตามกฎหมายว่าด้วยโรคติดต่อ ศูนย์พักคอยรอการส่งตัวหรือสถานที่เพื่อการช่วยเหลือผู้ติดเชื้อในชั้นแรก

(๒) กิจกรรมเกี่ยวกับการรักษาพยาบาลและการสาธารณสุข

(๓) กิจกรรมเกี่ยวกับการให้บริการ การให้ความช่วยเหลือหรืออำนวยประโยชน์หรือความสะดวกแก่ประชาชน

(๔) การรวมกลุ่มของบุคคลตามปกติในที่พักอาศัย สถานที่ทำงาน การประชุม หรือการออกกำลังกายในสถานที่ตามที่ทางราชการกำหนด

(๕) กิจกรรมที่ดำเนินโดยพนักงานเจ้าหน้าที่ หรือเป็นกิจกรรมที่จัดโดยองค์กรหรือหน่วยงานของรัฐโดยความเห็นชอบของหัวหน้าหน่วยงานดังกล่าว หรือกิจกรรมอื่นตามที่ ศปม. กำหนด

พนักงานเจ้าหน้าที่อาจเข้าไปกำกับตรวจสอบหรือให้คำแนะนำการดำเนินกิจกรรมรวมกลุ่มของบุคคลได้ และหากพบว่าการจัดหรือการดำเนินกิจกรรมดังกล่าวมีความเสี่ยงต่อการแพร่โรคให้พนักงานเจ้าหน้าที่ที่มีอำนาจตักเตือนหรือแนะนำเพื่อให้แก้ไขให้ถูกต้อง หรืออาจสั่งให้ยุติการดำเนินกิจกรรมนั้นได้

ข้อ ๔ การห้ามออกนอกเคหสถานสำหรับพื้นที่ควบคุมสูงสุดและเข้มงวด ห้ามบุคคลใดในเขตพื้นที่ควบคุมสูงสุดและเข้มงวดออกนอกเคหสถานระหว่างเวลา ๒๓.๐๐ นาฬิกา ถึง ๐๓.๐๐ นาฬิกา ของวันรุ่งขึ้น โดยใช้บังคับต่อเนื่องไปสำหรับพื้นที่ควบคุมสูงสุดและเข้มงวดทุกจังหวัดเป็นระยะเวลาอย่างน้อยสิบห้าวัน (จนถึงวันที่ ๑๕ พฤศจิกายน พ.ศ. ๒๕๖๔) และให้การกำหนดเงื่อนไขการปฏิบัติหน้าที่ของพนักงานเจ้าหน้าที่และกรณีของบุคคลที่ได้รับยกเว้นที่ได้ประกาศหรือได้อนุญาตไว้ก่อนหน้านี้ยังคงใช้บังคับต่อไป

ข้อ ๕ การปฏิบัติงานนอกสถานที่ สำหรับการปฏิบัติงานนอกสถานที่ทำงานของหน่วยงานในพื้นที่ควบคุมสูงสุดและเข้มงวด รวมถึงหน่วยงานในพื้นที่กรุงเทพมหานครและปริมณฑล ให้หัวหน้าส่วนราชการและหน่วยงานของรัฐ เจ้าของกิจการหรือผู้ประกอบการภาคเอกชน พิจารณาดำเนินมาตรการปฏิบัติงานนอกสถานที่ตั้งอย่างเต็มความสามารถที่หน่วยงานและเจ้าหน้าที่จะปฏิบัติได้ โดยการปฏิบัติงานดังกล่าวต้องไม่กระทบกับภารกิจเพื่อการให้บริการประชาชน โดยให้ ศปก.ศบค. หรือร่วมกับสำนักงาน ก.พ. และหน่วยงานที่เกี่ยวข้อง เพื่อกำหนดแนวทางการปฏิบัติงานของข้าราชการ

พนักงานหรือเจ้าหน้าที่ของรัฐ โดยเฉพาะการปฏิบัติงานในพื้นที่กรุงเทพมหานครและปริมณฑล ให้เหมาะสมกับบริบทของพื้นที่และสภาพสถานการณ์ด้วย

สำหรับหน่วยงานในพื้นควบคุมสูงสุด พื้นที่ควบคุม และพื้นที่เฝ้าระวังสูง ให้หัวหน้าส่วนราชการและหน่วยงานของรัฐ เจ้าของกิจการหรือผู้ประกอบการภาคเอกชน พิจารณาดำเนินมาตรการปฏิบัติงานนอกสถานที่ตั้งได้ตามความเหมาะสม

ทั้งนี้ การปฏิบัติงานนอกสถานที่ทำงานของหน่วยงานที่ต้องให้บริการแก่ประชาชนโดยตรง หน่วยงานที่เกี่ยวข้องกับสาธารณูปโภค การรักษาความปลอดภัย การรักษาความสงบเรียบร้อย หรืองานที่มีกำหนดเวลาปฏิบัติชัดเจนและได้นัดหมายไว้แล้วล่วงหน้า ทั้งสามารถจัดมาตรการป้องกันโรคได้ เช่น การรักษาพยาบาล การติดต่อกับหน่วยงานในกระบวนการยุติธรรม ให้พิจารณาดำเนินการตามความจำเป็นและเหมาะสม

ข้อ ๖ มาตรการควบคุมแบบบูรณาการจำแนกตามพื้นที่สถานการณ์ ให้คณะกรรมการโรคติดต่อกรุงเทพมหานครหรือคณะกรรมการโรคติดต่อจังหวัด แล้วแต่กรณี กำกับดูแลและติดตามการดำเนินการของสถานที่ กิจการ หรือกิจกรรมในพื้นที่สถานการณ์ที่ได้ปรับมาตรการตามข้อกำหนดนี้ เพื่อให้เปิดดำเนินการได้ โดยให้ผู้ประกอบการหรือผู้มีหน้าที่รับผิดชอบจัดเตรียมสถานที่ ให้เป็นไปตามมาตรการปลอดภัยสำหรับองค์กร (COVID-Free Setting) ตามประเภทของกิจการกิจกรรมตามระดับความเสี่ยงที่กระทรวงสาธารณสุขกำหนด จัดระบบหมุนเวียนระบายอากาศกำกับดูแลความพร้อมของบุคลากรผู้ให้บริการ และปฏิบัติตามเงื่อนไข เงื่อนเวลา การจัดระบบ ระเบียบ และมาตรการป้องกันโรคต่าง ๆ ตามที่ทางราชการกำหนด รวมทั้งมาตรการที่ผู้มีหน้าที่รับผิดชอบกำหนดขึ้นเป็นการเฉพาะดังต่อไปนี้

(๑) <u>พื้นที่ควบคุมสูงสุดและเข้มงวด</u>

ก. โรงเรียนหรือสถาบันการศึกษาทุกประเภท รวมถึงสถาบันกวดวิชา ให้สามารถใช้อาคารหรือสถานที่เพื่อการจัดการเรียนการสอน การสอบ การฝึกอบรม หรือการทำกิจกรรมใด ๆ ที่มีผู้เข้าร่วมกิจกรรมเป็นจำนวนมากได้ โดยให้ผู้แทนกระทรวงศึกษาธิการ กระทรวงการอุดมศึกษา วิทยาศาสตร์ วิจัยและนวัตกรรม หรือหน่วยงานอื่นที่เกี่ยวข้องในพื้นที่รับผิดชอบ ร่วมกับคณะกรรมการโรคติดต่อกรุงเทพมหานครหรือคณะกรรมการโรคติดต่อจังหวัด แล้วแต่กรณี พิจารณาความจำเป็นและการดำเนินการตามมาตรการป้องกันโรคที่ทางราชการกำหนด รวมทั้งความเหมาะสมของสภาพพื้นที่และสถานการณ์ในพื้นที่รับผิดชอบ และให้มีมาตรการกำกับดูแลการปฏิบัติตามมาตรการด้านสาธารณสุขที่เคร่งครัดและรัดกุม ทั้งนี้ ให้เป็นไปตามหลักเกณฑ์ที่กระทรวงศึกษาธิการ กระทรวงการอุดมศึกษา วิทยาศาสตร์ วิจัยและนวัตกรรม และกระทรวงสาธารณสุขกำหนด

ข. สถานรับเลี้ยงเด็ก ศูนย์พัฒนาเด็กเล็ก สถานพัฒนาเด็กปฐมวัย ศูนย์เด็กพิเศษ สถานที่ให้การดูแล หรือสถานสงเคราะห์อื่นที่เป็นการจัดสวัสดิการให้แก่เด็ก ให้เปิดดำเนินการได้ โดยให้คณะกรรมการโรคติดต่อกรุงเทพมหานครหรือคณะกรรมการโรคติดต่อจังหวัด แล้วแต่กรณี

พิจารณาอนุญาตการใช้สถานที่ตามความเหมาะสมของสถานที่นั้น ๆ โดยปฏิบัติตามมาตรการป้องกันโรคที่กระทรวงสาธารณสุขกำหนดอย่างเคร่งครัด

ค. ศูนย์ดูแลผู้สูงอายุ สามารถเปิดให้บริการในลักษณะของการดูแลผู้สูงอายุแบบเช้าไปเย็นกลับได้ โดยให้คณะกรรมการโรคติดต่อกรุงเทพมหานครหรือคณะกรรมการโรคติดต่อจังหวัดแล้วแต่กรณี พิจารณาอนุญาตตามความเหมาะสม โดยกำหนดเงื่อนไขที่ผู้รับบริการและบุคลากรเจ้าหน้าที่ต้องได้รับการฉีดวัคซีนครบตามเกณฑ์ที่ทางราชการกำหนด และให้ผู้ประกอบการสุ่มตรวจบุคลากรเจ้าหน้าที่ทุกสัปดาห์โดยอาจเป็นการใช้ชุดตรวจและน้ำยาที่เกี่ยวข้องกับการวินิจฉัยการติดเชื้อ SARS-CoV-2 (เชื้อก่อโรค COVID-19) แบบตรวจหาแอนติเจนด้วยตนเอง (ชุดตรวจ ATK) เพื่อยืนยันว่าไม่มีเชื้อโรคโควิด - 19 หรือโดยวิธีการที่ทางราชการกำหนด

ง. ห้องสมุดและพิพิธภัณฑ์ทุกประเภท บ้านหนังสือ หอศิลป์ แหล่งประวัติศาสตร์ โบราณสถาน ศูนย์การเรียนรู้ ศูนย์วิทยาศาสตร์เพื่อการศึกษา อุทยานวิทยาศาสตร์ ศูนย์วิทยาศาสตร์และวัฒนธรรม หรือสถานที่อื่นที่มีลักษณะคล้ายกัน สามารถเปิดดำเนินการได้และจำกัดจำนวนผู้ใช้บริการ โดยอาจพิจารณาตามเกณฑ์ของขนาดพื้นที่ตามแนวปฏิบัติที่กระทรวงสาธารณสุขกำหนด หรือไม่เกินร้อยละ ๗๕ ของจำนวนผู้เข้าใช้บริการที่สามารถรองรับได้ตามปกติ และให้ผู้ใช้บริการงดบริโภคอาหารหรือเครื่องดื่มขณะเข้าชมหรือใช้บริการ รวมทั้งงดการทำกิจกรรมที่อาจทำให้เกิดความแออัด โดยปฏิบัติตามมาตรการป้องกันโรคตามที่กระทรวงสาธารณสุขกำหนดอย่างเคร่งครัด

จ. ร้านจำหน่ายอาหารหรือเครื่องดื่ม สามารถเปิดให้บริการบริโภคอาหารหรือเครื่องดื่มในร้านไม่เกินเวลา ๒๒.๐๐ นาฬิกา โดยห้ามการบริโภคสุราหรือเครื่องดื่มที่มีแอลกอฮอล์ในร้าน และจำกัดจำนวนผู้นั่งบริโภคในร้าน หากเป็นการบริโภคในห้องปรับอากาศให้มีจำนวนผู้นั่งบริโภคไม่เกินร้อยละ ๕๐ ของจำนวนที่นั่งปกติ แต่หากเป็นการบริโภคในพื้นที่เปิดที่อากาศสามารถระบายถ่ายเทได้ดี เช่น ร้านอาหารขนาดเล็ก หาบเร่ แผงลอย รถเข็น ให้มีจำนวนผู้นั่งบริโภคไม่เกินร้อยละ ๗๕ ของจำนวนที่นั่งปกติ

การแสดงดนตรีในร้านจำหน่ายอาหารหรือเครื่องดื่ม สามารถทำได้โดยมีผู้แสดงไม่เกินจำนวน ๕ คน ต้องมีการเว้นระยะห่างและงดการติดต่อสัมผัสกับผู้ใช้บริการ และให้นักดนตรีสวมหน้ากากอนามัยหรือหน้ากากผ้าตลอดเวลา โดยอนุโลมให้เฉพาะนักร้องและนักดนตรีที่ใช้เครื่องดนตรีประเภทเป่าที่อาจถอดหน้ากากอนามัยหรือหน้ากากผ้าได้ขณะทำการแสดง

มาตรการนี้ให้ใช้บังคับกับร้านจำหน่ายอาหารหรือเครื่องดื่มที่ตั้งอยู่ในห้างสรรพสินค้า ศูนย์การค้า คอมมูนิตี้มอลล์ หรือสถานประกอบการอื่นที่มีลักษณะคล้ายกันด้วย

ฉ. ร้านสะดวกซื้อ ซูเปอร์มาร์เกต ตลาดสด หรือตลาดนัด สามารถเปิดเพื่อการจำหน่ายสินค้าได้ทุกประเภทตามเวลาปกติจนถึงเวลา ๒๒.๐๐ นาฬิกา และหากมีการเปิดให้บริการเครื่องเล่น ให้คณะกรรมการโรคติดต่อกรุงเทพมหานครหรือคณะกรรมการโรคติดต่อจังหวัด แล้วแต่กรณี

ประเมินและพิจารณาอนุญาตตามความเหมาะสม สำหรับร้านสะดวกซื้อที่เปิดให้บริการ ในช่วงเวลากลางคืน ให้ปิดการให้บริการในช่วงระหว่างเวลา ๒๒.๐๐ นาฬิกา ถึง ๐๓.๐๐ นาฬิกา ของวันรุ่งขึ้น

ซ. ห้างสรรพสินค้า ศูนย์การค้า คอมมูนิตี้มอลล์ หรือสถานประกอบกิจการอื่นที่มีลักษณะคล้ายกัน สามารถเปิดให้บริการเพื่อการจัดเลี้ยงหรือการจัดประชุมได้จนถึงเวลา ๒๒.๐๐ นาฬิกา โดยยังคงให้จำกัดกิจกรรมส่งเสริมการขาย และปิดให้บริการในส่วนที่เป็นร้านเกม ตู้เกม เครื่องเล่น สวนสนุก และสวนน้ำ

ซ. โรงแรม ศูนย์แสดงสินค้า ศูนย์ประชุม สถานที่จัดนิทรรศการ หรือสถานที่ที่มีลักษณะคล้ายกัน สามารถเปิดให้บริการเพื่อการจัดประชุม สัมมนา การจัดงานพิธีตามประเพณีนิยมได้ โดยให้ปฏิบัติตามมาตรการปลอดภัยสำหรับองค์กรที่กำหนด เช่น การจำกัดจำนวนผู้เข้าร่วมงานไม่เกิน ๕๐๐ คน การให้ผู้เข้าร่วมงานสวมหน้ากากอนามัยหรือหน้ากากผ้าตลอดเวลา การจัดให้มีช่วงเวลาพักเพื่อการระบายอากาศของห้องประชุม การจัดเตรียมอาหารแบบแยกเป็นชุด การเว้นระยะห่างไม่ให้แออัด รวมทั้งดำเนินการตามแนวปฏิบัติที่กระทรวงสาธารณสุขร่วมกับสำนักงานส่งเสริมการจัดประชุมและนิทรรศการ (องค์การมหาชน) กำหนดอย่างเคร่งครัด

ฌ. คลินิกเวชกรรมเสริมความงาม สถานเสริมความงาม ร้านเสริมสวย แต่งผมหรือตัดผม ร้านทำเล็บ และร้านสัก สามารถเปิดดำเนินการและให้บริการผ่านการนัดหมายได้จนถึงเวลา ๒๒.๐๐ นาฬิกา

โดยกำหนดเงื่อนไขสำหรับร้านสักที่จะให้บริการได้เฉพาะผู้รับบริการที่แสดงหลักฐานว่าได้รับวัคซีนครบตามเกณฑ์ที่ทางราชการกำหนด หรือมีหลักฐานแสดงผลการตรวจที่ยืนยันว่าไม่มีเชื้อโรคโควิด - 19 ในระยะเวลา ๗๒ ชั่วโมงก่อนการใช้บริการโดยวิธี RT- PCR หรือโดยชุดตรวจและน้ำยาที่เกี่ยวข้องกับการวินิจฉัยการติดเชื้อ SARS-CoV-2 (เชื้อก่อโรค COVID-19) แบบตรวจหาแอนติเจนด้วยตนเอง (COVID-19 Antigen test self-test Kits : ATK) (ชุดตรวจ ATK)

ญ. สถานประกอบการเพื่อสุขภาพ สปา หรือสถานประกอบการนวดแผนไทยสามารถเปิดดำเนินการและให้บริการผ่านการนัดหมายได้ โดยจำกัดเวลาการให้บริการไม่เกินรายละสองชั่วโมงจนถึงเวลา ๒๒.๐๐ นาฬิกา และต้องปฏิบัติตามมาตรการป้องกันโรคที่กระทรวงสาธารณสุขกำหนดอย่างเคร่งครัด ยกเว้นการอบตัว อบสมุนไพร และการอบไอน้ำ ที่ยังไม่อนุญาตให้ดำเนินการ

โดยกำหนดเงื่อนไขเฉพาะการให้บริการประเภทการใช้น้ำเพื่อสุขภาพในกิจการสปาที่ผู้เข้ารับบริการต้องแสดงหลักฐานว่าได้รับวัคซีนครบตามเกณฑ์ที่ทางราชการกำหนด หรือมีหลักฐานแสดงผลการตรวจที่ยืนยันว่าไม่มีเชื้อโรคโควิด - 19 ในระยะเวลา ๗๒ ชั่วโมงก่อนการใช้บริการโดยวิธี RT- PCR หรือโดยการใช้ชุดตรวจ ATK

ฎ. สวนสาธารณะ ลานกีฬา สนามกีฬา สระน้ำเพื่อการกีฬาหรือกิจกรรมทางน้ำเพื่อการสันทนาการ สระว่ายน้ำสาธารณะ สถานที่เพื่อการออกกำลังกายประเภทกลางแจ้งหรือตั้งอยู่ในพื้นที่โล่ง สถานกีฬาหรือสถานที่เพื่อการออกกำลังกายประเภทในร่มที่อากาศถ่ายเทได้ดี ให้เปิดได้

ไม่เกินเวลา ๒๒.๐๐ นาฬิกา โดยคณะกรรมการโรคติดต่อกรุงเทพมหานครหรือคณะกรรมการโรคติดต่อจังหวัด แล้วแต่กรณี สามารถพิจารณากำหนดหลักเกณฑ์การใช้สถานที่เป็นการเฉพาะเพื่อความเหมาะสมกับสถานที่นั้น ๆ ได้

สำหรับสถานที่ออกกำลังกาย ยิมหรือฟิตเนสที่เป็นห้องปรับอากาศ ให้เปิดได้ไม่เกินเวลา ๒๒.๐๐ นาฬิกา และงดเว้นการให้บริการอบตัวหรืออบไอน้ำ โดยคณะกรรมการโรคติดต่อกรุงเทพมหานครหรือคณะกรรมการโรคติดต่อจังหวัด แล้วแต่กรณี พิจารณาอนุญาตการใช้สถานที่ตามความเหมาะสมของสภาพพื้นที่และสถานการณ์ในพื้นที่รับผิดชอบ และปฏิบัติตามมาตรการป้องกันโรคที่กระทรวงการท่องเที่ยวและกีฬาร่วมกับกระทรวงสาธารณสุขกำหนดอย่างเคร่งครัด

ฎ. การใช้สถานที่หรือสนามกีฬาเพื่อการจัดแข่งขันกีฬา ให้คณะกรรมการโรคติดต่อกรุงเทพมหานครหรือคณะกรรมการโรคติดต่อจังหวัด แล้วแต่กรณี ร่วมกับกระทรวงการท่องเที่ยวและกีฬาและกระทรวงสาธารณสุข พิจารณาความเหมาะสม โดยกรณีประเภทกีฬาในร่ม สามารถจัดการแข่งขันได้โดยไม่มีผู้ชมในสนาม หากเป็นการจัดแข่งขันประเภทกีฬากลางแจ้ง สามารถจัดการแข่งขันได้โดยให้มีผู้ชมในสนามไม่เกินร้อยละ ๒๕ ของความจุสนาม และต้องดำเนินการตามมาตรการป้องกันโรคที่ทางราชการกำหนดอย่างเคร่งครัด

สำหรับการใช้สถานที่หรือสนามกีฬาเพื่อการฝึกซ้อมของนักกีฬาทีมชาติ ให้กระทรวงการท่องเที่ยวและกีฬา การกีฬาแห่งประเทศไทย หรือหน่วยงานที่เกี่ยวข้องแจ้งต่อคณะกรรมการโรคติดต่อกรุงเทพมหานครหรือคณะกรรมการโรคติดต่อจังหวัดในพื้นที่ที่รับผิดชอบ แล้วแต่กรณีเพื่อเข้าใช้สถานที่ได้ โดยไม่มีผู้ชมในสนาม แต่ต้องดำเนินการตามมาตรการป้องกันโรคที่ทางราชการกำหนดอย่างเคร่งครัด

ฐ. โรงภาพยนตร์ โรงมหรสพ หรือโรงละคร สามารถเปิดดำเนินการได้ไม่เกินเวลา ๒๒.๐๐ นาฬิกา โดยโรงภาพยนตร์ โรงมหรสพ หรือโรงละครที่เป็นห้องปรับอากาศ ให้จำกัดจำนวนผู้ใช้บริการไม่เกินร้อยละ ๕๐ ของจำนวนความจุที่นั่ง แต่หากเป็นโรงภาพยนตร์ โรงมหรสพ หรือโรงละครในพื้นที่เปิดที่อากาศสามารถระบายถ่ายเทได้ดี ให้จำกัดจำนวนผู้ใช้บริการไม่เกินร้อยละ ๗๕ ของความจุที่นั่ง ทั้งนี้ ให้จัดที่นั่งให้มีการเว้นระยะห่างโดยการเว้นที่นั่งตามแนวปฏิบัติที่กระทรวงวัฒนธรรมร่วมกับกระทรวงสาธารณสุขกำหนด โดยให้ผู้ใช้บริการสวมหน้ากากอนามัยหรือหน้ากากผ้าและงดการบริโภคอาหารหรือเครื่องดื่มในระหว่างการเข้าใช้บริการ

สำหรับโรงมหรสพหรือโรงละคร ให้คณะกรรมการโรคติดต่อกรุงเทพมหานครหรือคณะกรรมการโรคติดต่อจังหวัด แล้วแต่กรณี พิจารณาความเหมาะสมให้มีการจัดแสดงดนตรี การแสดงทางวัฒนธรรม การแสดงพื้นบ้าน หรือการแสดงอื่นที่มีลักษณะคล้ายกันได้ โดยจำกัดจำนวนผู้แสดงและเจ้าหน้าที่ไม่เกิน ๕๐ คน และให้สวมหน้ากากอนามัยหรือหน้ากากผ้าตลอดเวลา อนุโลมให้ขณะแสดงบนเวทีที่อาจถอดหน้ากากอนามัยหรือหน้ากากผ้าได้ โดยงดการติดต่อสัมผัส

ระหว่างบุคคลและปฏิบัติตามมาตรการป้องกันโรคที่กระทรวงวัฒนธรรมร่วมกับกระทรวงสาธารณสุขกำหนดอย่างเคร่งครัด

(๒) **<u>พื้นที่ควบคุมสูงสุด</u>**

ก. โรงเรียนหรือสถาบันการศึกษาทุกประเภท ให้สามารถใช้อาคารหรือสถานที่เพื่อการจัดการเรียนการสอน การสอบ การฝึกอบรม หรือการทำกิจกรรมใด ๆ ที่มีผู้เข้าร่วมกิจกรรมเป็นจำนวนมากได้ โดยพิจารณาความจำเป็นและการดำเนินการตามมาตรการป้องกันโรคที่ทางราชการกำหนด ซึ่งผู้ว่าราชการกรุงเทพมหานครหรือผู้ว่าราชการจังหวัด โดยคำแนะนำของคณะกรรมการโรคติดต่อกรุงเทพมหานครหรือคณะกรรมการโรคติดต่อจังหวัด แล้วแต่กรณี กำหนดหลักเกณฑ์การพิจารณาอนุญาตของพนักงานเจ้าหน้าที่เพื่อให้เหมาะสมกับสภาพพื้นที่จัดกิจกรรมและสถานการณ์ในพื้นที่รับผิดชอบ

ข. ร้านจำหน่ายอาหารหรือเครื่องดื่ม สามารถเปิดให้บริการบริโภคอาหารหรือเครื่องดื่มในร้านไม่เกินเวลา ๒๓.๐๐ นาฬิกา โดยห้ามการบริโภคสุราหรือเครื่องดื่มที่มีแอลกอฮอล์ในร้าน โดยมาตรการนี้ให้ใช้บังคับกับร้านจำหน่ายอาหารหรือเครื่องดื่มที่ตั้งอยู่ในห้างสรรพสินค้า ศูนย์การค้า คอมมูนิตี้มอลล์ หรือสถานประกอบการอื่นที่มีลักษณะคล้ายกันด้วย

ค. ห้างสรรพสินค้า ศูนย์การค้า คอมมูนิตี้มอลล์ หรือสถานประกอบกิจการอื่นที่มีลักษณะคล้ายกัน สามารถเปิดให้บริการได้ตามเวลาปกติ โดยยังคงให้จำกัดกิจกรรมส่งเสริมการขายและปิดให้บริการในส่วนที่เป็นสวนสนุก และสวนน้ำ

ง. โรงแรม ศูนย์แสดงสินค้า ศูนย์ประชุม สถานที่จัดนิทรรศการ หรือสถานที่ที่มีลักษณะคล้ายกัน สามารถเปิดให้บริการเพื่อการจัดประชุม สัมมนา การจัดงานพิธีตามประเพณีนิยม มหกรรมด้านกีฬา หรือการจัดแสดงสินค้า (งดเว้นกิจกรรมเชิญชวนบริโภคอาหารหรือเครื่องดื่ม) ได้ โดยให้ปฏิบัติตามมาตรการปลอดภัยสำหรับองค์กรที่กำหนด เช่น การจำกัดจำนวนผู้เข้าร่วมงานไม่เกิน ๕๐๐ คน การให้ผู้เข้าร่วมงานสวมหน้ากากอนามัยหรือหน้ากากผ้าตลอดเวลา การเว้นระยะห่างไม่ให้แออัด รวมทั้งดำเนินการตามแนวปฏิบัติที่กระทรวงสาธารณสุขร่วมกับสำนักงานส่งเสริมการจัดประชุมและนิทรรศการ (องค์การมหาชน) กำหนดอย่างเคร่งครัด

จ. คลินิกเวชกรรมเสริมความงาม สถานเสริมความงาม ร้านเสริมสวย แต่งผมหรือตัดผม ร้านทำเล็บ และร้านสัก สามารถเปิดดำเนินการได้ไม่เกินเวลา ๒๓.๐๐ นาฬิกา

ฉ. สถานประกอบการเพื่อสุขภาพ สปา หรือสถานประกอบการนวดแผนไทย สามารถเปิดดำเนินการและให้บริการได้จนถึงเวลา ๒๓.๐๐ นาฬิกา และต้องปฏิบัติตามมาตรการป้องกันโรคที่กระทรวงสาธารณสุขกำหนดอย่างเคร่งครัด

ช. สวนสาธารณะ ลานกีฬา สนามกีฬา สระน้ำเพื่อการกีฬาหรือกิจกรรมทางน้ำเพื่อการสันทนาการ สระว่ายน้ำสาธารณะ สถานที่เพื่อการออกกำลังกายประเภทกลางแจ้งหรือตั้งอยู่ในพื้นที่โล่ง สถานกีฬาหรือสถานที่เพื่อการออกกำลังกายประเภทในร่มที่อากาศถ่ายเทได้ดี ให้เปิดได้

ไม่เกินเวลา ๒๓.๐๐ นาฬิกา โดยคณะกรรมการโรคติดต่อกรุงเทพมหานครหรือคณะกรรมการโรคติดต่อจังหวัด แล้วแต่กรณี สามารถพิจารณากำหนดหลักเกณฑ์การใช้สถานที่เป็นการเฉพาะเพื่อความเหมาะสมกับสถานที่นั้น ๆ ได้

สถานที่ออกกำลังกาย ยิมหรือฟิตเนสที่เป็นห้องปรับอากาศ ให้เปิดได้ไม่เกินเวลา ๒๓.๐๐ นาฬิกา โดยให้ปฏิบัติตามมาตรการป้องกันโรคที่กระทรวงการท่องเที่ยวและกีฬาร่วมกับกระทรวงสาธารณสุขกำหนดอย่างเคร่งครัด

ซ. การใช้สถานที่หรือสนามกีฬาเพื่อการจัดแข่งขันกีฬา ให้แจ้งให้คณะกรรมการโรคติดต่อกรุงเทพมหานครหรือคณะกรรมการโรคติดต่อจังหวัด แล้วแต่กรณี เพื่อทราบ โดยกรณีประเภทกีฬาในร่ม สามารถจัดการแข่งขันได้โดยให้มีผู้ชมในสนามไม่เกินร้อยละ ๒๕ ของความจุสนาม หากเป็นการจัดแข่งขันประเภทกีฬากลางแจ้ง สามารถจัดการแข่งขันได้โดยให้มีผู้ชมในสนามไม่เกินร้อยละ ๕๐ ของความจุสนาม และต้องดำเนินการตามมาตรการป้องกันโรคที่ทางราชการกำหนดอย่างเคร่งครัด

ฌ. โรงภาพยนตร์ โรงมหรสพ โรงละคร สามารถเปิดดำเนินการได้ตามเวลาปกติ โดยโรงภาพยนตร์ โรงมหรสพ หรือโรงละครที่เป็นห้องปรับอากาศ ให้จำกัดจำนวนผู้ใช้บริการไม่เกินร้อยละ ๗๕ ของจำนวนความจุที่นั่ง แต่หากเป็นโรงภาพยนตร์ โรงมหรสพ หรือโรงละครในพื้นที่เปิดที่อากาศสามารถระบายถ่ายเทได้ดี ให้พิจารณาจำกัดจำนวนผู้ใช้บริการตามความเหมาะสมของขนาดพื้นที่ ทั้งนี้ ให้จัดที่นั่งให้มีการเว้นระยะห่างโดยการเว้นที่นั่งตามแนวปฏิบัติที่กระทรวงวัฒนธรรมร่วมกับกระทรวงสาธารณสุขกำหนด โดยให้ผู้ใช้บริการสวมหน้ากากอนามัยหรือหน้ากากผ้าในระหว่างการชมภาพยนตร์ มหรสพ การแสดงดนตรี การแสดงทางวัฒนธรรม หรือการแสดงพื้นบ้าน

(๓) **<u>พื้นที่ควบคุม</u>**

ก. โรงเรียนหรือสถาบันการศึกษาทุกประเภท ให้สามารถใช้อาคารหรือสถานที่เพื่อการจัดการเรียนการสอน การสอบ การฝึกอบรม หรือการทำกิจกรรมใด ๆ ได้ตามความเหมาะสมและความพร้อม โดยรูปแบบของการดำเนินการให้เป็นไปตามแนวทางการจัดระเบียบและระบบต่าง ๆ คำแนะนำของทางราชการ และมาตรการป้องกันโรคที่ทางราชการกำหนด ภายใต้การกำกับดูแลของกระทรวงศึกษาธิการ กระทรวงการอุดมศึกษา วิทยาศาสตร์ วิจัยและนวัตกรรม หรือหน่วยงานที่เกี่ยวข้อง

ข. ร้านจำหน่ายอาหารหรือเครื่องดื่ม สามารถเปิดให้บริการบริโภคอาหารหรือเครื่องดื่มในร้านตามเวลาปกติ โดยห้ามการบริโภคสุราหรือเครื่องดื่มที่มีแอลกอฮอล์ในร้าน โดยมาตรการนี้ให้ใช้บังคับกับร้านจำหน่ายอาหารหรือเครื่องดื่มที่ตั้งอยู่ในห้างสรรพสินค้า ศูนย์การค้า คอมมูนิตี้มอลล์ หรือสถานประกอบการอื่นที่มีลักษณะคล้ายกันด้วย

ค. ห้างสรรพสินค้า ศูนย์การค้า คอมมูนิตี้มอลล์ หรือสถานประกอบกิจการอื่นที่มีลักษณะคล้ายกัน สามารถเปิดให้บริการได้ตามเวลาปกติ โดยยังคงให้ปิดให้บริการในส่วนที่เป็นสวนสนุกหรือสวนน้ำที่เป็นห้องปรับอากาศหรือพื้นที่ปิด

ง. โรงแรม ศูนย์แสดงสินค้า ศูนย์ประชุม สถานที่จัดนิทรรศการ หรือสถานที่ที่มีลักษณะคล้ายกัน สามารถเปิดให้บริการได้ โดยให้ปฏิบัติตามมาตรการปลอดภัยสำหรับองค์กรที่กำหนด เช่น การจำกัดจำนวนผู้เข้าร่วมงานไม่เกิน ๑,๐๐๐ คน การให้ผู้เข้าร่วมงานสวมหน้ากากอนามัยหรือหน้ากากผ้าตลอดเวลา การเว้นระยะห่างไม่ให้แออัด รวมทั้งดำเนินการตามแนวปฏิบัติที่กระทรวงสาธารณสุขร่วมกับสำนักงานส่งเสริมการจัดประชุมและนิทรรศการ (องค์การมหาชน) กำหนดอย่างเคร่งครัด

จ. คลินิกเวชกรรมเสริมความงาม สถานเสริมความงาม ร้านเสริมสวย แต่งผมหรือตัดผม ร้านทำเล็บ ร้านสัก สถานประกอบการเพื่อสุขภาพ สปา หรือสถานประกอบการนวดแผนไทย สามารถเปิดดำเนินการได้ไม่เกินเวลา ๒๔.๐๐ นาฬิกา

ฉ. สวนสาธารณะ ลานกีฬา สนามกีฬา สระน้ำเพื่อการกีฬาหรือกิจกรรมทางน้ำเพื่อการสันทนาการ สระว่ายน้ำสาธารณะ สถานที่เพื่อการออกกำลังกายประเภทกลางแจ้งหรือตั้งอยู่ในพื้นที่โล่ง สถานกีฬาหรือสถานที่เพื่อการออกกำลังกายประเภทในร่มที่อากาศถ่ายเทได้ดี รวมถึงสถานที่ออกกำลังกาย ยิมหรือฟิตเนสที่เป็นห้องปรับอากาศ ให้เปิดบริการได้ตามปกติ ทั้งนี้ การใช้สถานที่หรือสนามกีฬาเพื่อการจัดแข่งขันกีฬา กรณีประเภทกีฬาในร่ม สามารถจัดการแข่งขันได้โดยให้มีผู้ชมในสนามไม่เกินร้อยละ ๕๐ ของความจุสนาม หากเป็นการจัดแข่งขันประเภทกีฬากลางแจ้ง สามารถจัดการแข่งขันได้โดยให้มีผู้ชมในสนามไม่เกินร้อยละ ๗๕ ของความจุสนาม และต้องดำเนินการตามมาตรการป้องกันโรคที่ทางราชการกำหนดอย่างเคร่งครัด

(๔) <u>พื้นที่เฝ้าระวังสูง</u>

ก. โรงเรียนหรือสถาบันการศึกษาทุกประเภท สามารถเปิดดำเนินการได้ โดยปฏิบัติตามเงื่อนไขที่กำหนดใน (๓) ก.

ข. สวนสาธารณะ ลานกีฬา สนามกีฬา สระน้ำเพื่อการกีฬาหรือกิจกรรมทางน้ำเพื่อการสันทนาการ สระว่ายน้ำสาธารณะ สถานที่เพื่อการออกกำลังกายประเภทกลางแจ้งหรือตั้งอยู่ในพื้นที่โล่ง สนามกีฬาหรือสถานที่เพื่อการออกกำลังกายประเภทในร่มที่อากาศถ่ายเทได้ดี รวมถึงสถานที่ออกกำลังกาย ยิมหรือฟิตเนสที่เป็นห้องปรับอากาศ ให้เปิดบริการได้ตามปกติ ทั้งนี้ การใช้สถานที่หรือสนามกีฬาเพื่อการจัดแข่งขันกีฬา กรณีประเภทกีฬาในร่ม สามารถจัดการแข่งขันได้โดยให้มีผู้ชมในสนามไม่เกินร้อยละ ๗๕ ของความจุสนาม หากเป็นการจัดแข่งขันประเภทกีฬากลางแจ้ง สามารถจัดการแข่งขันได้โดยให้มีผู้ชมในสนามตามความจุสนาม และต้องดำเนินการตามมาตรการป้องกันโรคที่ทางราชการกำหนดอย่างเคร่งครัด

(๕) <u>พื้นที่เฝ้าระวัง</u> ให้การเปิดดำเนินการของสถานที่ กิจการ และกิจกรรม ในเขตพื้นที่เฝ้าระวัง สามารถเปิดดำเนินการและให้บริการได้เมื่อมีความพร้อมโดยต้องปฏิบัติตามมาตรการป้องกันโรค เงื่อนไขการจัดระเบียบและระบบต่าง ๆ คำแนะนำของทางราชการ รวมทั้งกฎหมาย กฎหรือระเบียบที่เกี่ยวข้อง

ข้อ ๗ การปรับระดับพื้นที่สถานการณ์ย่อยภายในเขตพื้นที่จังหวัดและการกำหนดมาตรการเพิ่มเติมของแต่ละจังหวัด ให้ผู้ว่าราชการกรุงเทพมหานครโดยความเห็นชอบของคณะกรรมการโรคติดต่อกรุงเทพมหานคร หรือผู้ว่าราชการจังหวัดโดยความเห็นชอบของคณะกรรมการโรคติดต่อจังหวัด แล้วแต่กรณี เสนอต่อ ศปก.ศบค. เพื่อตรวจสอบ กลั่นกรอง และเสนอนายกรัฐมนตรีให้พิจารณาปรับระดับความเข้มข้นหรือการผ่อนคลายของพื้นที่สถานการณ์ย่อยในระดับท้องที่หรือเขตอำเภอที่อยู่ในเขตพื้นที่จังหวัดในความรับผิดชอบของตนได้ตามความจำเป็นแห่งสถานการณ์การระบาดของโรคติดเชื้อโควิด - 19 ในห้วงเวลาต่าง ๆ

ให้ผู้ว่าราชการกรุงเทพมหานครหรือผู้ว่าราชการจังหวัด สามารถพิจารณาดำเนินการตามพระราชบัญญัติโรคติดต่อ พ.ศ. ๒๕๕๘ ในการสั่งปิด จำกัด หรือห้ามการดำเนินการของสถานที่กิจการ หรือสั่งให้งดการทำกิจกรรมอื่นในเขตพื้นที่รับผิดชอบซึ่งมีความเสี่ยงต่อการแพร่ระบาดของโรคเพิ่มเติมจากมาตรการควบคุมแบบบูรณาการในพื้นที่รับผิดชอบเป็นการเพิ่มเติมนอกเหนือจากมาตรการควบคุมแบบบูรณาการที่ส่วนกลางกำหนดได้ตามความเหมาะสมกับสถานการณ์การระบาดของโรคติดเชื้อโควิด - 19

เพื่อให้การบริหารจัดการควบคุมและป้องกันการระบาดของโรคเฉพาะในเขตพื้นที่กรุงเทพมหานครและปริมณฑลซึ่งเป็นพื้นที่ยุทธศาสตร์สำคัญของประเทศเป็นไปอย่างมีประสิทธิภาพ จึงกำหนดให้ศูนย์บูรณาการแก้ไขสถานการณ์โควิด - 19 ในพื้นที่กรุงเทพมหานครและปริมณฑล รับผิดชอบกำกับดูแลการดำเนินการตามมาตรการ รวมทั้งให้มีอำนาจพิจารณากำหนดระดับความเข้มข้นหรือผ่อนคลายของมาตรการในพื้นที่รับผิดชอบได้ตามความเหมาะสมและความจำเป็นแห่งสถานการณ์ รวมทั้งสอดคล้องกับแผนการเปิดประเทศเพื่อรับนักท่องเที่ยวและการกำหนดเป็นพื้นที่นำร่องด้านการท่องเที่ยว

ข้อ ๘ มาตรการควบคุมแบบบูรณาการในพื้นที่นำร่องด้านการท่องเที่ยว สำหรับพื้นที่ที่ประกาศเป็นพื้นที่นำร่องด้านการท่องเที่ยว ให้ดำเนินการตามมาตรการควบคุมแบบบูรณาการเพื่อการเปิดสถานที่ กิจการ และกิจกรรมสำหรับพื้นที่สถานการณ์ที่จำแนกเป็นเขตพื้นที่เฝ้าระวัง และตามมาตรการและข้อปฏิบัติต่าง ๆ ตามที่ได้กำหนดไว้ในข้อกำหนดออกตามความในมาตรา ๙ แห่งพระราชกำหนดการบริหารราชการในสถานการณ์ฉุกเฉิน พ.ศ. ๒๕๔๘ (ฉบับที่ ๓๖) ลงวันที่ ๒๑ ตุลาคม พ.ศ. ๒๕๖๔

ให้ยกเลิกความในวรรคหนึ่งของข้อ ๔ แห่งข้อกำหนดออกตามความในมาตรา ๙ แห่งพระราชกำหนดการบริหารราชการในสถานการณ์ฉุกเฉิน พ.ศ. ๒๕๔๘ (ฉบับที่ ๓๖) ลงวันที่ ๒๑ ตุลาคม พ.ศ. ๒๕๖๔ ที่กำหนดจำนวนบุคคลที่เข้ารวมกลุ่ม โดยกำหนดให้การจัดกิจกรรมรวมกลุ่มของบุคคลที่มีจำนวนมากในพื้นที่นำร่องด้านการท่องเที่ยวสามารถทำได้ตามความเหมาะสมโดยปฏิบัติตามมาตรการด้านสาธารณสุขที่ทางราชการกำหนดอย่างเคร่งครัด

ข้อ ๙ การเตรียมความพร้อมของสถานบริการหรือสถานที่เสี่ยงต่อการแพร่โรคทั่วราชอาณาจักร สถานประกอบการที่มีลักษณะคล้ายสถานบริการ สถานบันเทิง ผับ บาร์ คาราโอเกะ

ทั่วราชอาณาจักรยังคงมีความจำเป็นให้ปิดดำเนินการไว้ก่อน โดยให้ผู้มีหน้าที่รับผิดชอบดำเนินการเพื่อให้มีการเตรียมความพร้อมสำหรับการผ่อนคลายการเปิดสถานประกอบกิจการได้ตามแผนและกรอบเวลาที่รัฐบาลจะประกาศกำหนดต่อไปได้อย่างปลอดภัยภายใต้เงื่อนไขและการกำกับดูแลการปฏิบัติตามมาตรการด้านสาธารณสุขที่ทางราชการกำหนด ทั้งนี้ ตามที่ได้ประกาศไว้ในข้อกำหนดออกตามความในมาตรา ๙ แห่งพระราชกำหนดการบริหารราชการในสถานการณ์ฉุกเฉิน พ.ศ. ๒๕๕๘ (ฉบับที่ ๓๕) ลงวันที่ ๑๕ ตุลาคม พ.ศ. ๒๕๖๔ และข้อกำหนดออกตามความในมาตรา ๙ แห่งพระราชกำหนดการบริหารราชการในสถานการณ์ฉุกเฉิน พ.ศ. ๒๕๕๘ (ฉบับที่ ๓๖) ลงวันที่ ๒๑ ตุลาคม พ.ศ. ๒๕๖๔

ทั้งนี้ ตั้งแต่วันที่ ๑ พฤศจิกายน พ.ศ. ๒๕๖๔ เป็นต้นไป

ประกาศ ณ วันที่ ๓๐ ตุลาคม พ.ศ. ๒๕๖๔
พลเอก ประยุทธ์ จันทร์โอชา
นายกรัฐมนตรี

ข้อกำหนดออกตามความในมาตรา ๙ แห่งพระราชกำหนดการบริหารราชการในสถานการณ์ฉุกเฉิน พ.ศ. ๒๕๔๘ (ฉบับที่ 43)

หน้า ๔๔
เล่ม ๑๓๙ ตอนพิเศษ ๗๕ ง ราชกิจจานุเบกษา ๓๐ มีนาคม ๒๕๖๕

ข้อกำหนด

ออกตามความในมาตรา ๙ แห่งพระราชกำหนด
การบริหารราชการในสถานการณ์ฉุกเฉิน พ.ศ. ๒๕๔๘
(ฉบับที่ ๔๓)

ตามที่ได้มีประกาศสถานการณ์ฉุกเฉินในทุกเขตท้องที่ทั่วราชอาณาจักรตั้งแต่วันที่ ๒๖ มีนาคม พ.ศ. ๒๕๖๓ และต่อมาได้ขยายระยะเวลาการบังคับใช้ประกาศสถานการณ์ฉุกเฉินดังกล่าวออกไปอย่างต่อเนื่องเป็นระยะ นั้น

โดยที่การระบาดของโรคติดเชื้อไวรัสโคโรนา 2019 สายพันธุ์โอมิครอน (Omicron) ได้แพร่กระจายเป็นวงกว้างอย่างรวดเร็วจนเป็นสายพันธุ์หลักที่ระบาดในประเทศ ซึ่งบรรดาแพทย์และหน่วยงานด้านสาธารณสุขได้แนะนำและเชิญชวนประชาชนกลุ่มเสี่ยงและกลุ่มเปราะบางโดยเฉพาะอย่างยิ่งกลุ่มผู้สูงอายุให้เข้ารับวัคซีนเข็มกระตุ้น (Booster Dose) อันจะช่วยลดอัตราความเสี่ยงจากการเสียชีวิตและลดความรุนแรงของโรคได้ ประกอบกับการเข้าสู่เทศกาลประเพณีสงกรานต์ซึ่งมีวันหยุดต่อเนื่องที่คาดการณ์ว่าประชาชนจำนวนมากจะเดินทางกลับภูมิลำเนาและท่องเที่ยว รัฐบาลโดยข้อเสนอของฝ่ายสาธารณสุขจึงเตรียมพร้อมกำหนดเป็นมาตรการควบคุมและป้องกันโรคให้เหมาะสมกับสถานการณ์เพื่อลดความเสี่ยงของการระบาดแบบกลุ่มก้อนขนาดใหญ่ อีกทั้งเพื่อเป็นการสืบสานประเพณีและวัฒนธรรมไทยร่วมกับการสร้างความรับผิดชอบต่อครอบครัวและสังคม เพื่อให้การฟื้นฟูเศรษฐกิจควบคู่กับการบริหารจัดการด้านสาธารณสุขเป็นไปอย่างมีประสิทธิภาพ

อาศัยอำนาจตามความในมาตรา ๙ แห่งพระราชกำหนดการบริหารราชการในสถานการณ์ฉุกเฉิน พ.ศ. ๒๕๔๘ และมาตรา ๑๑ แห่งพระราชบัญญัติระเบียบบริหารราชการแผ่นดิน พ.ศ. ๒๕๓๔ นายกรัฐมนตรีจึงออกข้อกำหนดและข้อปฏิบัติแก่ส่วนราชการทั้งหลายตามคำแนะนำของศูนย์บริหารสถานการณ์การแพร่ระบาดของโรคติดเชื้อไวรัสโคโรนา 2019 (โควิด - 19) (ศบค.) ดังต่อไปนี้

ข้อ ๑ การปรับปรุงเขตพื้นที่จังหวัดตามพื้นที่สถานการณ์และการกำหนดพื้นที่นำร่องด้านการท่องเที่ยวเพิ่มเติม ให้ ศบค. มีคำสั่งปรับปรุงเขตพื้นที่จังหวัดจำแนกตามเขตพื้นที่สถานการณ์และกำหนดพื้นที่นำร่องด้านการท่องเที่ยวเพิ่มเติม ตามบัญชีรายชื่อจังหวัดแนบท้ายคำสั่ง เพื่อให้สอดคล้องกับสถานการณ์การระบาดที่เกิดขึ้นในปัจจุบันและเป็นไปตามแผนการเปิดประเทศเพื่อฟื้นฟูเศรษฐกิจของรัฐบาล โดยให้นำมาตรการควบคุมแบบบูรณาการที่กำหนดไว้สำหรับพื้นที่สถานการณ์ระดับต่าง ๆ ข้อห้ามและข้อปฏิบัติที่ได้ประกาศไว้แล้วก่อนหน้านี้มาใช้บังคับเท่าที่ไม่ขัดหรือแย้งกับข้อกำหนดนี้

ข้อ ๒ การขยายเวลาการบังคับใช้มาตรการควบคุมและป้องกันโรค ให้บรรดามาตรการควบคุมแบบบูรณาการ ข้อห้าม ข้อยกเว้น และข้อปฏิบัติสำหรับพื้นที่สถานการณ์ระดับต่าง ๆ รวมทั้งมาตรการเตรียมความพร้อมตามข้อกำหนด (ฉบับที่ ๓๗) ลงวันที่ ๓๐ ตุลาคม พ.ศ. ๒๕๖๔

และมาตรการควบคุมแบบบูรณาการในพื้นที่นำร่องด้านการท่องเที่ยวตามข้อกำหนด (ฉบับที่ ๔๒) ลงวันที่ ๘ มกราคม พ.ศ. ๒๕๖๕ ได้แก่ การห้ามจัดกิจกรรมที่มีความเสี่ยงต่อการแพร่โรค กิจกรรมการรวมกลุ่มของบุคคลที่สามารถจัดได้โดยไม่ต้องขออนุญาต มาตรการควบคุมแบบบูรณาการจำแนกตามพื้นที่สถานการณ์ มาตรการควบคุมแบบบูรณาการในพื้นที่นำร่องด้านการท่องเที่ยว และมาตรการเฝ้าระวังเพื่อควบคุมการระบาดของโรคในสถานที่เสี่ยงต่อการแพร่โรค รวมถึงบรรดามาตรการ หลักเกณฑ์ หรือแนวปฏิบัติที่พนักงานเจ้าหน้าที่หรือหน่วยงานที่รับผิดชอบกำหนดขึ้นภายใต้ข้อกำหนดดังกล่าวยังคงมีผลใช้บังคับต่อไป

ข้อ ๓ การปรับมาตรการควบคุมแบบบูรณาการทั่วราชอาณาจักรเป็นกรณีเฉพาะรองรับช่วงเทศกาลสงกรานต์ ประชาชนที่จะเดินทางเพื่อการท่องเที่ยวหรือเดินทางกลับภูมิลำเนาควรได้รับวัคซีนครบตามเกณฑ์ที่ทางราชการกำหนดเพื่อลดอัตราการแพร่โรคและการติดเชื้อรุนแรงต่อบุคคลที่มีภาวะเสี่ยง โดยเฉพาะการเข้าเยี่ยมเยียน กราบไหว้ พบปะผู้สูงอายุ ญาติพี่น้อง หรือกลุ่มเปราะบาง และแนะนำให้ประเมินความเสี่ยงสังเกตอาการของตนเอง หรือใช้ชุดตรวจและน้ำยาที่เกี่ยวข้องกับการวินิจฉัยการติดเชื้อ SARS-CoV-2 (เชื้อก่อโรค COVID - 19) แบบตรวจหาแอนติเจนด้วยตนเอง (ชุดตรวจ ATK) เป็นระยะเวลาไม่เกิน ๗๒ ชั่วโมงก่อนการเดินทาง การพบปะ หรือการเข้าร่วมกิจกรรมรวมกลุ่ม และขอให้ประชาชนกลุ่มเสี่ยงและกลุ่มเปราะบางโดยเฉพาะกลุ่มผู้สูงอายุเตรียมความพร้อมโดยเข้ารับวัคซีนเข็มกระตุ้นตามคำแนะนำของกระทรวงสาธารณสุข ทั้งนี้ เพื่อความปลอดภัยทั้งต่อตนเองและบุคคลในครอบครัว

ให้คณะกรรมการโรคติดต่อกรุงเทพมหานครหรือคณะกรรมการโรคติดต่อจังหวัด แล้วแต่กรณีพิจารณากำหนดสถานที่ กิจการ หรือกิจกรรม ที่สามารถดำเนินการได้เป็นกรณีเฉพาะเพื่อการจัดกิจกรรมเทศกาลสงกรานต์เพื่อสืบสานวัฒนธรรมไทยให้เหมาะสมกับสถานการณ์และพื้นที่รับผิดชอบ ภายใต้เงื่อนไขดังต่อไปนี้

(๑) พื้นที่กำหนดไว้เป็นการเฉพาะหรือพื้นที่ได้รับอนุญาตให้จัดกิจกรรมเทศกาลสงกรานต์ได้ ให้ผู้ประกอบการ ผู้จัดงาน หรือผู้มีหน้าที่รับผิดชอบการจัดงาน จัดสถานที่และดำเนินกิจกรรมภายใต้มาตรการป้องกันและลดความเสี่ยงที่ก่อให้เกิดการแพร่ระบาดแบบกลุ่มก้อน รวมทั้งมาตรการปลอดภัยสำหรับองค์กร (Covid Free Setting) ตามที่กระทรวงสาธารณสุขกำหนด ดังนี้

ก. การจัดกิจกรรมในลักษณะของการเล่นน้ำหรือจัดกิจกรรมตามวัฒนธรรมประเพณี เช่น การสรงน้ำพระ รดน้ำดำหัว การละเล่นตามประเพณี การแสดงทางวัฒนธรรม ประเพณีท้องถิ่น ขบวนแห่ หรือการแสดงดนตรี สามารถกระทำได้

ข. ห้ามจัดกิจกรรมที่มีการเล่นประแป้งและกิจกรรมในลักษณะปาร์ตี้โฟม

ค. ห้ามการจำหน่ายและการบริโภคสุราหรือเครื่องดื่มที่มีแอลกอฮอล์ในบริเวณพื้นที่จัดกิจกรรม

ง. ให้มีจุดคัดกรองบริเวณทางเข้าออกและให้มีการลงทะเบียนก่อนเข้าและออกจากสถานที่หรือพื้นที่จัดกิจกรรม

จ. ให้ควบคุมจำนวนผู้เข้าร่วมกิจกรรมมิให้แออัดตามขนาดของสถานที่หรือพื้นที่จัดกิจกรรม เกณฑ์ไม่น้อยกว่า ๔ ตารางเมตรต่อผู้เข้าร่วมกิจกรรม ๑ คน

(๒) ห้ามการเล่นน้ำ เล่นประแป้ง ปาร์ตี้โฟม หรือกิจกรรมใด ๆ ที่เป็นความเสี่ยงต่อการระบาดของโรค ในพื้นที่สาธารณะและพื้นที่ซึ่งไม่ได้รับอนุญาตให้จัดกิจกรรม

(๓) สำหรับการจัดกิจกรรมเทศกาลสงกรานต์ในพื้นที่หมู่บ้านหรือชุมชน สามารถดำเนินการได้โดยให้ ศปก. ในพื้นที่ที่ตั้งของชุมชนนั้น ๆ หรือองค์กรปกครองส่วนท้องถิ่น พิจารณาอนุญาต และต้องมีมาตรการควบคุมและป้องกันโรคที่สอดคล้องกับแนวทางและมาตรการที่กำหนดในข้อกำหนดนี้ด้วย

(๔) สถานที่หรือการจัดกิจกรรมใด ๆ ที่อาจทำให้เกิดมีความเสี่ยงต่อการระบาดของโรค ให้ผู้ประกอบการหรือผู้มีหน้าที่รับผิดชอบดำเนินมาตรการความปลอดภัยตามหลักเกณฑ์ที่ทางราชการกำหนดขึ้นเป็นการเฉพาะด้วย

ให้พนักงานเจ้าหน้าที่สอดส่อง เฝ้าระวัง และติดตามการดำเนินมาตรการของผู้ประกอบการและผู้มีหน้าที่รับผิดชอบสถานที่และการจัดงานหรือกิจกรรมต่าง ๆ ให้เป็นไปตามมาตรการควบคุมและป้องกันโรคที่ทางราชการกำหนด หากพบว่าการจัดงานหรือกิจกรรมต่าง ๆ ที่ได้ผ่อนคลายให้สามารถดำเนินการได้นี้ มิได้ปฏิบัติตามหรือย่อหย่อนการดำเนินการมาตรการป้องกันและควบคุมโรคที่ทางราชการกำหนดซึ่งอาจเป็นเหตุให้เกิดการระบาดแบบกลุ่มก้อน ให้ดำเนินการตักเตือนและให้คำแนะนำเพื่อให้ปฏิบัติตามมาตรการดังกล่าวก่อนที่จะดำเนินการตามมาตรการทางกฎหมายต่อไป

เพื่อกำกับและเฝ้าระวังการระบาดของโรค ขอความร่วมมือให้เจ้าหน้าที่และผู้ปฏิบัติงานซึ่งได้กลับมาปฏิบัติหน้าที่ภายหลังการเดินทางในช่วงเทศกาลสงกรานต์ประเมินความเสี่ยงและสังเกตอาการของตนเองในช่วงระยะเวลาหนึ่งสัปดาห์ โดยหัวหน้าส่วนราชการและหน่วยงานของรัฐ เจ้าของกิจการหรือผู้ประกอบการภาคเอกชน สามารถพิจารณาตามความเหมาะสมเพื่อดำเนินมาตรการให้เจ้าหน้าที่ปฏิบัติงานนอกสถานที่ตั้งหน่วยงานได้

ทั้งนี้ ตั้งแต่วันที่ ๑ เมษายน พ.ศ. ๒๕๖๕ เป็นต้นไป

ประกาศ ณ วันที่ ๓๐ มีนาคม พ.ศ. ๒๕๖๕
พลเอก ประยุทธ์ จันทร์โอชา
นายกรัฐมนตรี

มาตรการป้องกันโรคสำหรับผู้เดินทางเข้ามาในราชอาณาจักรและหลักเกณฑ์การดำเนินการในสถานที่กักกันซึ่งทางราชการกำหนด เพื่อป้องกันการแพร่ระบาดของโรคโควิด – 19

หน้า ๔๙
เล่ม ๑๓๙ ตอนพิเศษ ๗๕ ง ราชกิจจานุเบกษา ๓๐ มีนาคม ๒๕๖๕

คำสั่งศูนย์บริหารสถานการณ์การแพร่ระบาดของโรคติดเชื้อไวรัสโคโรนา 2019 (โควิด - 19)

ที่ ๗/๒๕๖๕

เรื่อง แนวปฏิบัติตามข้อกำหนดออกตามความในมาตรา ๙ แห่งพระราชกำหนดการบริหารราชการในสถานการณ์ฉุกเฉิน พ.ศ. ๒๕๔๘ (ฉบับที่ ๒๔)

ตามที่คณะรัฐมนตรีมีมติในการประชุมเมื่อวันที่ ๒๒ มีนาคม พ.ศ. ๒๕๖๕ ให้ขยายระยะเวลาการบังคับใช้ประกาศสถานการณ์ฉุกเฉินในทุกเขตท้องที่ทั่วราชอาณาจักรออกไปตั้งแต่วันที่ ๑ เมษายน พ.ศ. ๒๕๖๕ จนถึงวันที่ ๓๑ พฤษภาคม พ.ศ. ๒๕๖๕ โดยนายกรัฐมนตรีได้ออกข้อกำหนดออกตามความในมาตรา ๙ แห่งพระราชกำหนดการบริหารราชการในสถานการณ์ฉุกเฉิน พ.ศ. ๒๕๔๘ (ฉบับที่ ๔๐) ลงวันที่ ๑๔ ธันวาคม พ.ศ. ๒๕๖๔ กำหนดประเภทของผู้เดินทางเข้ามาในราชอาณาจักรให้สอดคล้องกับสถานการณ์การแพร่ระบาดของโรคโควิด - 19 และสอดรับกับนโยบายการเปิดประเทศเพื่อฟื้นฟูเศรษฐกิจของรัฐบาล และออกคำสั่งเพื่อกำหนดแนวปฏิบัติให้หัวหน้าผู้รับผิดชอบในการแก้ไขสถานการณ์ฉุกเฉินและพนักงานเจ้าหน้าที่นำไปดำเนินการให้เป็นไปตามมาตรการป้องกันโรคโดยเคร่งครัด โดยมีคำสั่งศูนย์บริหารสถานการณ์การแพร่ระบาดของโรคติดเชื้อไวรัสโคโรนา 2019 (โควิด - 19) ที่ ๒๔/๒๕๖๔ เรื่อง แนวปฏิบัติตามข้อกำหนดออกตามความในมาตรา ๙ แห่งพระราชกำหนดการบริหารราชการในสถานการณ์ฉุกเฉิน พ.ศ. ๒๕๔๘ (ฉบับที่ ๑๙) ลงวันที่ ๑๔ ธันวาคม พ.ศ. ๒๕๖๔ คำสั่งศูนย์บริหารสถานการณ์การแพร่ระบาดของโรคติดเชื้อไวรัสโคโรนา 2019 (โควิด - 19) ที่ ๒๕/๒๕๖๔ เรื่อง แนวปฏิบัติตามข้อกำหนดออกตามความในมาตรา ๙ แห่งพระราชกำหนดการบริหารราชการในสถานการณ์ฉุกเฉิน พ.ศ. ๒๕๔๘ (ฉบับที่ ๒๐) ลงวันที่ ๒๒ ธันวาคม พ.ศ. ๒๕๖๔ คำสั่งศูนย์บริหารสถานการณ์การแพร่ระบาดของโรคติดเชื้อไวรัสโคโรนา 2019 (โควิด - 19) ที่ ๒/๒๕๖๕ เรื่อง แนวปฏิบัติตามข้อกำหนดออกตามความในมาตรา ๙ แห่งพระราชกำหนดการบริหารราชการในสถานการณ์ฉุกเฉิน พ.ศ. ๒๕๔๘ (ฉบับที่ ๒๑) ลงวันที่ ๘ มกราคม พ.ศ. ๒๕๖๕ คำสั่งศูนย์บริหารสถานการณ์การแพร่ระบาดของโรคติดเชื้อไวรัสโคโรนา 2019 (โควิด - 19) ที่ ๔/๒๕๖๕ เรื่อง แนวปฏิบัติตามข้อกำหนดออกตามความในมาตรา ๙ แห่งพระราชกำหนดการบริหารราชการในสถานการณ์ฉุกเฉิน พ.ศ. ๒๕๔๘ (ฉบับที่ ๒๒) ลงวันที่ ๒๘ มกราคม พ.ศ. ๒๕๖๕ และคำสั่งศูนย์บริหารสถานการณ์การแพร่ระบาดของโรคติดเชื้อไวรัสโคโรนา 2019 (โควิด - 19) ที่ ๕/๒๕๖๕

เรื่อง แนวปฏิบัติตามข้อกำหนดออกตามความในมาตรา ๙ แห่งพระราชกำหนดการบริหารราชการในสถานการณ์ฉุกเฉิน พ.ศ. ๒๕๔๘ (ฉบับที่ ๒๓) ลงวันที่ ๒๖ กุมภาพันธ์ พ.ศ. ๒๕๖๕ นั้น

โดยที่ศูนย์บริหารสถานการณ์การแพร่ระบาดของโรคติดเชื้อไวรัสโคโรนา 2019 (โควิด - 19) หรือ ศบค. ได้ออกคำสั่งเพื่อกำหนดมาตรการป้องกันโรคให้เหมาะสมต่อสถานการณ์การแพร่ระบาดของไวรัสโคโรนา 2019 กลายพันธุ์ สายพันธุ์โอมิครอน (Omicron) ที่สามารถแพร่กระจายและมีโอกาสติดเชื้อได้ง่ายกว่าสายพันธุ์อื่น ๆ แต่ผู้เข้ารับการรักษาที่เป็นผู้ป่วยอาการรุนแรงทั้งระดับวิกฤตและระดับป่วยหนักยังอยู่ในขีดความสามารถที่ฝ่ายสาธารณสุขสามารถบริหารสถานการณ์ได้ จึงเห็นควรปรับมาตรการป้องกันโรคให้มีความเหมาะสม เพื่อให้การดำเนินการตามข้อกำหนดออกตามความในมาตรา ๙ แห่งพระราชกำหนดการบริหารราชการในสถานการณ์ฉุกเฉิน พ.ศ. ๒๕๔๘ ตามประกาศสถานการณ์ฉุกเฉินและการขยายระยะเวลาการประกาศสถานการณ์ฉุกเฉินดังกล่าว และตามคำสั่งนายกรัฐมนตรี ที่ ๕/๒๕๖๓ เรื่อง การจัดตั้งหน่วยงานพิเศษเพื่อปฏิบัติหน้าที่ตามพระราชกำหนดการบริหารราชการในสถานการณ์ฉุกเฉิน พ.ศ. ๒๕๔๘ ลงวันที่ ๒๕ มีนาคม พ.ศ. ๒๕๖๓ และที่แก้ไขเพิ่มเติม เป็นไปอย่างมีประสิทธิภาพ และการปฏิบัติหน้าที่ของพนักงานเจ้าหน้าที่เป็นไปอย่างเหมาะสมและสอดคล้องกับสถานการณ์ อาศัยอำนาจตามความในข้อ ๔ (๒) ของคำสั่งนายกรัฐมนตรี ที่ ๔/๒๕๖๓ เรื่อง แต่งตั้งผู้กำกับการปฏิบัติงาน หัวหน้าผู้รับผิดชอบและพนักงานเจ้าหน้าที่ในการแก้ไขสถานการณ์ฉุกเฉิน ลงวันที่ ๒๕ มีนาคม พ.ศ. ๒๕๖๓ และที่แก้ไขเพิ่มเติม นายกรัฐมนตรีในฐานะผู้อำนวยการศูนย์บริหารสถานการณ์โควิด - 19 จึงมีคำสั่งให้หัวหน้าผู้รับผิดชอบในการแก้ไขสถานการณ์ฉุกเฉินและพนักงานเจ้าหน้าที่ดำเนินการให้เป็นไปตามมาตรการป้องกันโรคดังต่อไปนี้

ข้อ ๑ ให้คำสั่งระงับการรับลงทะเบียนการเดินทางเข้าราชอาณาจักรเป็นการชั่วคราวสำหรับผู้เดินทางเข้ามาในราชอาณาจักรประเภท (๒) ของคำสั่งศูนย์บริหารสถานการณ์การแพร่ระบาดของโรคติดเชื้อไวรัสโคโรนา 2019 (โควิด - 19) ที่ ๒๔/๒๕๖๔ เรื่อง แนวปฏิบัติตามข้อกำหนดออกตามความในมาตรา ๙ แห่งพระราชกำหนดการบริหารราชการในสถานการณ์ฉุกเฉิน พ.ศ. ๒๕๔๘ (ฉบับที่ ๑๙) ลงวันที่ ๑๔ ธันวาคม พ.ศ. ๒๕๖๔ ตามคำสั่งศูนย์บริหารสถานการณ์การแพร่ระบาดของโรคติดเชื้อไวรัสโคโรนา 2019 (โควิด - 19) ที่ ๒๕/๒๕๖๔ เรื่อง แนวปฏิบัติตามข้อกำหนดออกตามความในมาตรา ๙ แห่งพระราชกำหนดการบริหารราชการในสถานการณ์ฉุกเฉิน พ.ศ. ๒๕๔๘ (ฉบับที่ ๒๐) ลงวันที่ ๒๒ ธันวาคม พ.ศ. ๒๕๖๔ คำสั่งศูนย์บริหารสถานการณ์การแพร่ระบาดของโรคติดเชื้อไวรัสโคโรนา 2019 (โควิด - 19) ที่ ๒/๒๕๖๕ เรื่อง แนวปฏิบัติตามข้อกำหนดออกตามความในมาตรา ๙ แห่งพระราชกำหนดการบริหารราชการในสถานการณ์ฉุกเฉิน พ.ศ. ๒๕๔๘ (ฉบับที่ ๒๑) ลงวันที่ ๘ มกราคม พ.ศ. ๒๕๖๕ คำสั่งศูนย์บริหารสถานการณ์การแพร่ระบาด

ของโรคติดเชื้อไวรัสโคโรนา 2019 (โควิด - 19) ที่ ๔/๒๕๖๕ เรื่อง แนวปฏิบัติตามข้อกำหนดออกตามความในมาตรา ๙ แห่งพระราชกำหนดการบริหารราชการในสถานการณ์ฉุกเฉิน พ.ศ. ๒๕๔๘ (ฉบับที่ ๒๒) ลงวันที่ ๒๘ มกราคม พ.ศ. ๒๕๖๕ และคำสั่งศูนย์บริหารสถานการณ์การแพร่ระบาดของโรคติดเชื้อไวรัสโคโรนา 2019 (โควิด - 19) ที่ ๕/๒๕๖๕ เรื่อง แนวปฏิบัติตามข้อกำหนดออกตามความในมาตรา ๙ แห่งพระราชกำหนดการบริหารราชการในสถานการณ์ฉุกเฉิน พ.ศ. ๒๕๔๘ (ฉบับที่ ๒๓) ลงวันที่ ๒๖ กุมภาพันธ์ พ.ศ. ๒๕๖๕ ยกเว้นกรณีการเดินทางเข้ามาในราชอาณาจักรของผู้ซึ่งได้รับอนุญาตประเภท (๒) ที่เดินทางเข้ามาในพื้นที่นำร่องด้านการท่องเที่ยว ได้แก่ จังหวัดกระบี่ จังหวัดภูเก็ต จังหวัดพังงา จังหวัดสุราษฎร์ธานี (เฉพาะเกาะเต่า เกาะพะงัน และเกาะสมุย) จังหวัดชลบุรี (เฉพาะอำเภอบางละมุง เมืองพัทยา อำเภอศรีราชา อำเภอสัตหีบ (เฉพาะตำบลนาจอมเทียน และตำบลบางเสร่) และจังหวัดตราด(เฉพาะอำเภอเกาะช้าง) ยังคงมีผลใช้บังคับต่อไปจนกว่าจะมีคำสั่งเปลี่ยนแปลงเป็นอย่างอื่น

ข้อ ๒ ให้รับการลงทะเบียนการเดินทางเข้าราชอาณาจักรของผู้เดินทางเข้ามาในราชอาณาจักรประเภท (๑) และ (๒) ของคำสั่งศูนย์บริหารสถานการณ์การแพร่ระบาดของโรคติดเชื้อไวรัสโคโรนา 2019 (โควิด - 19) ที่ ๒๔/๒๕๖๔ เรื่อง แนวปฏิบัติตามข้อกำหนดออกตามความในมาตรา ๙ แห่งพระราชกำหนดการบริหารราชการในสถานการณ์ฉุกเฉิน พ.ศ. ๒๕๔๘ (ฉบับที่ ๑๙) ลงวันที่ ๑๔ ธันวาคม พ.ศ. ๒๕๖๔ โดยผู้เดินทางเข้ามาในราชอาณาจักรประเภท (๒) ให้รับการลงทะเบียนการเดินทางเข้าราชอาณาจักรเฉพาะผู้ที่เดินทางเข้ามาในพื้นที่นำร่องด้านการท่องเที่ยว ได้แก่ จังหวัดกระบี่ จังหวัดภูเก็ต จังหวัดพังงา จังหวัดสุราษฎร์ธานี (เฉพาะเกาะเต่า เกาะพะงัน และเกาะสมุย) จังหวัดชลบุรี (เฉพาะอำเภอบางละมุง เมืองพัทยา อำเภอศรีราชา อำเภอสัตหีบ (เฉพาะตำบลนาจอมเทียน และตำบลบางเสร่) และจังหวัดตราด (เฉพาะอำเภอเกาะช้าง)

ข้อ ๓ ให้ผู้เดินทางเข้ามาในราชอาณาจักรประเภท (๒) ของคำสั่งศูนย์บริหารสถานการณ์การแพร่ระบาดของโรคติดเชื้อไวรัสโคโรนา 2019 (โควิด - 19) ที่ ๒๔/๒๕๖๔ เรื่อง แนวปฏิบัติตามข้อกำหนดออกตามความในมาตรา ๙ แห่งพระราชกำหนดการบริหารราชการในสถานการณ์ฉุกเฉิน พ.ศ. ๒๕๔๘ (ฉบับที่ ๑๙) ลงวันที่ ๑๔ ธันวาคม พ.ศ. ๒๕๖๔ ในพื้นที่นำร่องด้านการท่องเที่ยวในกลุ่มจังหวัดกระบี่ จังหวัดภูเก็ต จังหวัดพังงา และจังหวัดสุราษฎร์ธานี (เฉพาะเกาะเต่า เกาะพะงัน และเกาะสมุย) หากผลการตรวจเชื้อโรคโควิด - 19 โดยวิธี RT - PCR ในครั้งแรกยืนยันว่าผู้เดินทางไม่มีโรคโควิด - 19 สามารถเดินทางในกลุ่มจังหวัดดังกล่าวได้ โดยสามารถเปลี่ยนโรงแรมหรือสถานที่พักหรือสถานที่ซึ่งผู้เดินทางต้องเข้ารับการกักกันตามที่ทางราชการกำหนดได้ไม่เกิน ๓ แห่ง ทั้งนี้ต้องเป็นโรงแรมหรือสถานที่พักหรือสถานที่ซึ่งผู้เดินทางต้องเข้ารับการกักกันตามที่ทางราชการกำหนดที่อยู่ในพื้นที่นำร่องด้านการท่องเที่ยวเท่านั้น

ข้อ ๔ ให้ปรับมาตรการป้องกันโรคสำหรับผู้เดินทางเข้ามาในราชอาณาจักรทุกประเภท ของคำสั่งศูนย์บริหารสถานการณ์การแพร่ระบาดของโรคติดเชื้อไวรัสโคโรนา 2019 (โควิด - 19) ที่ ๒๔/๒๕๖๔ เรื่อง แนวปฏิบัติตามข้อกำหนดออกตามความในมาตรา ๙ แห่งพระราชกำหนดการบริหารราชการในสถานการณ์ฉุกเฉิน พ.ศ. ๒๕๔๘ (ฉบับที่ ๑๙) ลงวันที่ ๑๔ ธันวาคม พ.ศ. ๒๕๖๔ ตามแนบท้ายคำสั่งนี้

ทั้งนี้ ตั้งแต่วันที่ ๑ เมษายน พ.ศ. ๒๕๖๕ เป็นต้นไป จนกว่าจะมีคำสั่งเปลี่ยนแปลงเป็นอย่างอื่น

สั่ง ณ วันที่ ๓๐ มีนาคม พ.ศ. ๒๕๖๕
พลเอก ประยุทธ์ จันทร์โอชา
นายกรัฐมนตรี
ผู้อำนวยการศูนย์บริหารสถานการณ์โควิด - 19

มาตรการป้องกันโรคสำหรับผู้เดินทางเข้ามาในราชอาณาจักรและหลักเกณฑ์การดำเนินการในสถานที่กักกันซึ่งทางราชการกำหนด
เพื่อป้องกันการแพร่ระบาดของโรคโควิด - 19
แนบท้ายคำสั่งศูนย์บริหารสถานการณ์การแพร่ระบาดของโรคติดเชื้อไวรัสโคโรนา 2019 (โควิด - 19) ที่ ๗/๒๕๖๕
ลงวันที่ ๓๐ มีนาคม ๒๕๖๕

เพื่อประโยชน์ในการป้องกันและควบคุมโรคโควิด - 19 มิให้เกิดการแพร่ระบาดในราชอาณาจักร และเพื่อให้มาตรการและหลักเกณฑ์สำหรับผู้เดินทางเข้ามาในราชอาณาจักรมีความสอดคล้องกับสถานการณ์การระบาดของโรคโควิด - 19 ที่เกิดขึ้นในปัจจุบัน จึงเห็นควรกำหนดมาตรการป้องกันโรคและหลักเกณฑ์การดำเนินการในสถานที่กักกันซึ่งทางราชการกำหนด สำหรับผู้เดินทางเข้ามาในราชอาณาจักร ๖ ประเภท ได้แก่ (๑) ผู้ซึ่งได้รับอนุญาตให้เดินทางเข้ามาในราชอาณาจักร เพื่อประโยชน์ด้านเศรษฐกิจควบคู่กับความมั่นคงด้านสาธารณสุขตามแผนการเปิดประเทศของรัฐบาล (๒) ผู้ซึ่งได้รับอนุญาตให้เดินทางเข้ามาในราชอาณาจักรในพื้นที่ที่กำหนดให้เป็นพื้นที่นำร่องด้านการท่องเที่ยวเพื่อประโยชน์ด้านเศรษฐกิจ การท่องเที่ยว หรือกิจกรรมอื่น ๆ ตามนโยบายของรัฐบาล (๓) ผู้มีเหตุยกเว้นหรือเป็นกรณีที่นายกรัฐมนตรีหรือหัวหน้าผู้รับผิดชอบในการแก้ไขสถานการณ์ฉุกเฉินกำหนด อนุญาต หรือเชิญให้เข้ามาในราชอาณาจักรตามความจำเป็น หรือบุคคลในหน่วยงานของรัฐต่างประเทศ หรือหน่วยงานระหว่างประเทศซึ่งมาปฏิบัติงานในราชอาณาจักรตลอดจนคู่สมรส บิดามารดา หรือบุตรของบุคคลดังกล่าว ตามที่กระทรวงการต่างประเทศอนุญาตตามความจำเป็น (๔) ผู้ขนส่งสินค้าตามความจำเป็น แต่เมื่อเสร็จภารกิจแล้วให้เดินทางออกนอกราชอาณาจักรโดยเร็ว (๕) ผู้ควบคุมยานพาหนะหรือเจ้าหน้าที่ประจำยานพาหนะซึ่งจำเป็นต้องเดินทางเข้ามาตามภารกิจ และมีกำหนดเวลาเดินทางออกนอกราชอาณาจักรชัดเจน และ (๖) ผู้เดินทางเข้ามาในราชอาณาจักรภายใต้มาตรการป้องกันและควบคุมโรคในสถานที่กักกันที่ทางราชการกำหนด ดังนี้

๑. <u>มาตรการป้องกันโรคสำหรับผู้เดินทางเข้ามาในราชอาณาจักร</u>

(๑) ผู้ซึ่งได้รับอนุญาตให้เดินทางเข้ามาในราชอาณาจักร เพื่อประโยชน์ด้านเศรษฐกิจควบคู่กับความมั่นคงด้านสาธารณสุขตามแผนการเปิดประเทศของรัฐบาล

มาตรการป้องกันโรค
<u>มาตรการก่อนเดินทางเข้ามาในราชอาณาจักร</u> ๑) ให้มีการลงทะเบียนผ่านระบบหรือเว็บไซต์ที่ทางราชการกำหนด ๒) ให้มีหลักฐานหรือเอกสารที่ใช้ในการเดินทางเข้ามาในราชอาณาจักร ดังนี้ ๒.๑) หลักฐานการลงทะเบียนการเดินทางเข้าราชอาณาจักรตามที่ศูนย์ปฏิบัติการมาตรการเดินทางเข้าออกประเทศและการดูแลคนไทยในต่างประเทศกำหนด ๒.๒) กรมธรรม์ประกันภัยที่ครอบคลุมค่าใช้จ่ายในการดูแลสุขภาพและรักษาพยาบาลหรือหลักประกันอื่นใดตลอดระยะเวลาที่ผู้เดินทางอยู่ในราชอาณา จักรในวงเงินไม่น้อยกว่า ๒๐,๐๐๐ ดอลลาร์สหรัฐ หรือตามที่ทางราชการกำหนด เว้นแต่กรณีผู้เดินทางที่มีสัญชาติไทย หรือผู้เดินทางที่ไม่มีสัญชาติไทยซึ่งมีสิทธิในการตรวจหรือการรักษาพยาบาลตามที่กฎหมายบัญญัติ ไม่ต้องมีกรมธรรม์ประกันภัยดังกล่าว ๒.๓) หลักฐานการชำระค่าที่พักหรือสถานที่กักกันที่ทางราชการกำหนดในวันแรกที่ผู้เดินทางเข้ามาในราชอาณาจักร และหลักฐานการชำระค่าตรวจหาเชื้อโดยวิธี RT - PCR จำนวน ๑ ครั้ง รวมถึงค่าชุดตรวจและน้ำยาที่เกี่ยวข้องกับการวินิจฉัยการติดเชื้อ SARS - CoV - 2 (เชื้อก่อโรค COVID - 19) แบบตรวจหาแอนติเจนด้วยตนเอง (Antigen Self - Test Kit หรือ ATK) ทั้งนี้ ต้องเป็นโรงแรมหรือสถานที่พักหรือสถานที่กักกันที่ทางราชการกำหนดที่มีโรงพยาบาลคู่ปฏิบัติการตามหลักเกณฑ์ที่ทางราชการกำหนดและได้รับการขึ้นทะเบียนตามที่กระทรวงการท่องเที่ยวและกีฬาและการท่องเที่ยวแห่งประเทศไทยกำหนด หรือสถานที่ซึ่งผู้เดินทางต้องเข้ารับการกักกันตามที่ทางราชการกำหนด ได้แก่ สถานที่ที่ผู้เดินทางต้อง

มาตรการป้องกันโรค
เข้ารับการกักกันตามที่คณะกรรมการโรคติดต่อกรุงเทพมหานครหรือคณะกรรมการโรคติดต่อจังหวัด แล้วแต่กรณี อนุมัติและตรวจสอบ ในส่วนของหลักฐานการชำระค่าที่พักหรือสถานที่กักกันที่ทางราชการกำหนดในวันแรกของกรณีผู้เดินทางเข้ามาในราชอาณาจักร ณ ช่องทางเข้าออกระหว่างประเทศทางน้ำ ให้เป็นไปตามที่ศูนย์ปฏิบัติการมาตรการเดินทางเข้าออกประเทศและการดูแลคนไทยในต่างประเทศร่วมกับศูนย์อำนวยการรักษาผลประโยชน์ของชาติทางทะเลกำหนด ๒.๔) หลักฐานหรือเอกสารรับรองการได้รับวัคซีน (Certificate of Vaccination) ดังนี้ ก. กรณีผู้เดินทางเข้ามาในราชอาณาจักรมีอายุ ๑๘ ปีบริบูรณ์ขึ้นไป ให้มีหลักฐานหรือเอกสารรับรองการได้รับวัคซีนครบตามเกณฑ์ที่ผู้ผลิตวัคซีนหรือที่ทางราชการกำหนด โดยต้องเป็นวัคซีนที่ได้รับการขึ้นทะเบียนตามกฎหมายว่าด้วยยาหรือได้รับการรับรองจากองค์การอนามัยโลกหรือตามที่กระทรวงสาธารณสุขกำหนด เป็นเวลาไม่น้อยกว่า ๑๔ วันก่อนออกเดินทาง ข. กรณีผู้เดินทางเข้ามาในราชอาณาจักรมีอายุตั้งแต่ ๑๒ ปีบริบูรณ์ แต่ยังไม่ครบ ๑๘ ปีบริบูรณ์ ให้มีหลักฐานหรือเอกสารรับรองการได้รับวัคซีนอย่างน้อย ๑ เข็ม โดยต้องเป็นวัคซีนที่ได้รับการขึ้นทะเบียนตามกฎหมายว่าด้วยยาหรือได้รับการรับรองจากองค์การอนามัยโลกหรือตามที่กระทรวงสาธารณสุขกำหนด เป็นเวลาไม่น้อยกว่า ๑๔ วันก่อนออกเดินทาง เว้นแต่กรณีที่ได้เดินทางมาพร้อมกับผู้ปกครองหรือผู้ดูแล ไม่ต้องมีหลักฐานหรือเอกสารรับรองดังกล่าว ค. กรณีผู้เดินทางเข้ามาในราชอาณาจักรมีอายุยังไม่ครบ ๑๒ ปีบริบูรณ์ และได้เดินทางมาพร้อมกับผู้ปกครองหรือผู้ดูแล ไม่ต้องมีหลักฐานหรือเอกสารรับรองดังกล่าว ง. กรณีผู้เดินทางเข้ามาในราชอาณาจักร ณ ช่องทางเข้าออกระหว่างประเทศทางน้ำ ให้ผู้เดินทางทุกคนบนยานพาหนะต้องมีหลักฐานหรือเอกสารรับรองดังกล่าว เว้นแต่กรณีผู้เดินทางเข้ามาในราชอาณาจักรที่มีอายุยังไม่ครบ ๑๘ ปีบริบูรณ์ และได้เดินทางมาพร้อมกับผู้ปกครองหรือผู้ดูแล ไม่ต้องมีหลักฐานหรือเอกสารดังกล่าว จ. กรณีผู้เดินทางที่เคยติดเชื้อโรคโควิด - 19 และได้รับวัคซีนหลังจากการติดเชื้อแล้วอย่างน้อย ๑ เข็ม ให้มีใบรับรองแพทย์ที่ยืนยันว่าผู้เดินทางเป็นผู้เคยติดเชื้อโรคโควิด - 19 และหายแล้ว ๒.๕) หลักฐานหรือเอกสารเพิ่มเติมเฉพาะกรณีผู้เดินทางที่เคยติดเชื้อโรคโควิด - 19 มาแล้วเป็นระยะเวลาไม่น้อยกว่า ๑๔ วันแต่ไม่เกิน ๓ เดือน นับตั้งแต่มีอาการป่วยหรือตรวจพบเชื้อครั้งแรก ให้มีใบรับรองแพทย์ที่ยืนยันว่าผู้เดินทางเป็นผู้เคยติดเชื้อโรคโควิด - 19 และหายแล้ว
<u>มาตรการเมื่อเดินทางถึง/ระหว่างอยู่ในราชอาณาจักร</u> ๑) ให้คัดกรองอาการทางเดินทางหายใจและวัดไข้ผู้เดินทาง และยื่นเอกสารหรือแสดงหลักฐานต่อพนักงานเจ้าหน้าที่หรือเจ้าพนักงานควบคุมโรคติดต่อ ภายใต้หลักเกณฑ์และเงื่อนไข ดังนี้ ๑.๑) กรณีเดินทางเข้ามาในราชอาณาจักร ณ ช่องทางเข้าออกระหว่างประเทศทางอากาศ ให้คัดกรองอาการทางเดินหายใจและวัดไข้ผู้เดินทาง และยื่นเอกสารหรือแสดงหลักฐานต่อพนักงานเจ้าหน้าที่หรือเจ้าพนักงานควบคุมโรคติดต่อ ภายใต้หลักเกณฑ์และเงื่อนไข ดังนี้ (๑) กรณีเดินทางเข้าราชอาณาจักรโดยสายการบินที่มีเที่ยวบินตรงมายังท่าอากาศยานนานาชาติ ให้คัดกรองอาการทางเดินหายใจ วัดไข้ และยื่นเอกสารต่อพนักงานเจ้าหน้าที่ หรือเจ้าพนักงานควบคุมโรคติดต่อ รวมถึงการดำเนินพิธีการตรวจคนเข้าเมือง ณ ช่องทางเข้าออกระหว่างประเทศ ก่อนเดินทางเข้ามาในราชอาณาจักร (๒) กรณีเดินทางเข้าราชอาณาจักรโดยสายการบินที่ไม่มีเที่ยวบินตรง และต้องเดินทางโดยทางอากาศต่อไปยังท่าอากาศยานภายในราชอาณาจักร ให้ผู้เดินทางดำเนินการอย่างหนึ่งอย่างใดดังต่อไปนี้ ก่อนเดินทางเข้ามาในราชอาณาจักร

มาตรการป้องกันโรค
ก. ให้คัดกรองอาการทางเดินหายใจ วัดไข้ และยื่นเอกสารต่อพนักงานเจ้าหน้าที่หรือเจ้าพนักงานควบคุมโรคติดต่อ รวมถึงการดำเนินพิธีการตรวจคนเข้าเมือง ณ ช่องทางเข้าออกระหว่างประเทศจุดแรกที่มีการเดินทางเข้ามาภายในราชอาณาจักร ก่อนเดินทางต่อไปยังท่าอากาศยานจุดหมายปลายทางภายในราชอาณาจักร ข. ให้คัดกรองอาการทางเดินหายใจ วัดไข้ และยื่นเอกสารต่อพนักงานเจ้าหน้าที่หรือเจ้าพนักงานควบคุมโรคติดต่อ รวมถึงการดำเนินพิธีการตรวจคนเข้าเมือง ณ ช่องทางเข้าออกระหว่างประเทศหรือในพื้นที่ของท่าอากาศยานจุดหมายปลายทางภายในราชอาณาจักร ๑.๒) กรณีเดินทางเข้ามาในราชอาณาจักร ณ ช่องทางเข้าออกระหว่างประเทศทางบกและทางน้ำ ให้คัดกรองอาการทางเดินหายใจ วัดไข้ และยื่นเอกสารต่อพนักงานเจ้าหน้าที่หรือเจ้าพนักงานควบคุมโรคติดต่อ รวมถึงการดำเนินพิธีการตรวจคนเข้าเมือง ณ ช่องทางเข้าออกระหว่างประเทศที่ผู้เดินทางได้เดินทางเข้ามาในราชอาณาจักรหรือพื้นที่ที่ทางราชการกำหนดก่อนเดินทางเข้ามาในราชอาณาจักร ๒) ให้เดินทางยังไปโรงแรมหรือสถานที่พัก สถานที่ซึ่งผู้เดินทางต้องเข้ารับการกักกันตามที่ทางราชการกำหนด หรือสถานที่ที่โรงพยาบาลคู่ปฏิบัติการกำหนด แล้วแต่กรณี เพื่อทำการตรวจหาเชื้อโรคโควิด - 19 โดยวิธี RT - PCR จำนวน ๑ ครั้ง โดยยานพาหนะที่จัดไว้เป็นการเฉพาะ และต้องไม่มีการแวะหรือหยุดพัก ณ สถานที่ใด ๆ (Sealed Route) ภายในระยะเวลาไม่เกิน ๕ ชั่วโมง ทั้งนี้ โรงแรมสถานที่พำนัก หรือสถานที่ซึ่งผู้เดินทางต้องเข้ารับการกักกันตามที่ทางราชการกำหนด ต้องตั้งอยู่ในพื้นที่หรือจังหวัดที่ทางราชการกำหนด โดยในระหว่างที่รอผลการตรวจหาเชื้อโรคโควิด - 19 ห้ามผู้เดินทางออกนอกโรงแรมหรือสถานที่พัก หรือสถานที่กักกันซึ่งทางราชการกำหนด กรณีผู้เดินทางเข้ามาในราชอาณาจักรมีอายุยังไม่ครบ ๖ ปีบริบูรณ์ และได้เดินทางมาพร้อมกับผู้ปกครองหรือผู้ดูแล ให้ทำการตรวจหาเชื้อโรคโควิด - 19 ด้วยวิธีการโดยน้ำลายก็ได้ ๒.๑) กรณีผลการตรวจเชื้อโรคโควิด - 19 โดยวิธี RT - PCR ในครั้งแรกยืนยันว่าผู้เดินทางไม่มีเชื้อโรคโควิด - 19 ให้ผู้เดินทางสามารถเดินทางในราชอาณาจักรได้โดยให้ปฏิบัติตามมาตรการด้านสาธารณสุขที่ทางราชการกำหนดอย่างเคร่งครัดตลอดเวลาที่อยู่ในราชอาณาจักร และให้โรงพยาบาลคู่ปฏิบัติการของโรงแรมหรือสถานที่พัก หรือสถานที่ซึ่งผู้เดินทางต้องเข้ารับการกักกันตามที่ทางราชการกำหนด แล้วแต่กรณี มอบชุดตรวจและน้ำยาที่เกี่ยวข้องกับการวินิจฉัยการติดเชื้อ SARS - CoV - 2 (เชื้อก่อโรค COVID - 19) แบบตรวจหาแอนติเจนด้วยตนเอง (Antigen Self - Test Kit หรือ ATK) ให้กับผู้เดินทางสำหรับการตรวจหาเชื้อด้วยตนเอง จำนวน ๑ ครั้ง ในวันที่ ๕ ของระยะเวลาที่พำนักอยู่ในราชอาณาจักร หรือเมื่อมีอาการของโรคระบบทางเดินหายใจหรือตามที่กระทรวงสาธารณสุขกำหนด เพื่อยืนยันว่าผู้เดินทางไม่มีเชื้อโรคโควิด - 19 และต้องรายงานและบันทึกผลการตรวจหาเชื้อด้วยตนเองระหว่างที่อยู่ในราชอาณาจักรในแอปพลิเคชันหรือระบบที่ทางราชการกำหนด ๒.๒) กรณีผลการตรวจหาเชื้อโรคโควิด - 19 โดยวิธี RT - PCR ในครั้งแรกยืนยันว่าผู้เดินทางมีเชื้อโรคโควิด - 19 ให้โรงพยาบาลคู่ปฏิบัติการพิจารณาดำเนินการดูแลรักษาพยาบาลตามแนวทางที่กระทรวงสาธารณสุขกำหนด หรือประสานส่งต่อผู้เดินทางไปยังสถานพยาบาลหรือสถานที่ตามที่กระทรวงสาธารณสุขหรือทางราชการกำหนด และแจ้งเจ้าพนักงานควบคุมโรคติดต่อทันที โดยให้ผู้เดินทางเป็นผู้รับผิดชอบค่าใช้จ่ายในการตรวจหรือรักษาพยาบาลทั้งหมด หรือเป็นไปตามข้อตกลงเกี่ยวกับค่าใช้จ่ายระหว่างโรงแรมหรือสถานที่พักกับผู้เดินทาง หรือเป็นไปตามสิทธิในการตรวจหรือการรักษาพยาบาลตามที่กฎหมายบัญญัติ ๓) ให้ใช้ระบบติดตามหรือติดตั้งแอปพลิเคชันตามที่ทางราชการกำหนด โดยให้เปิดระบบติดตามหรือแอปพลิเคชันดังกล่าวไว้ตลอดเวลา เพื่อเฝ้าระวังหรือติดตามอาการและบันทึกผลการตรวจหาเชื้อด้วยตนเองระหว่างที่ผู้เดินทางอยู่ในราชอาณาจักร
<u>มาตรการก่อนเดินทางออกนอกราชอาณาจักร</u> ๑) ให้ตรวจหาเชื้อโรคโควิด - 19 โดยวิธี RT - PCR กรณีประเทศ/พื้นที่ปลายทางกำหนด โดยให้ผู้เดินทางหรือหน่วยงานต้นสังกัดของผู้เดินทางเป็นผู้รับผิดชอบค่าใช้จ่าย ทั้งนี้ สำหรับกรณีการเดินทางออกนอกราชอาณาจักรผ่านช่องทางเข้าออกระหว่างประเทศทางน้ำ ให้ผู้เดินทางปฏิบัติตามมาตรการที่เจ้าของหรือผู้ควบคุมพาหนะหรือมาตรการที่ประเทศ/พื้นที่ปลายทางกำหนดด้วย

(๒) ผู้ซึ่งได้รับอนุญาตให้เดินทางเข้ามาในราชอาณาจักรในพื้นที่ที่กำหนดให้เป็นพื้นที่นำร่องด้านการท่องเที่ยว เพื่อประโยชน์ด้านเศรษฐกิจ การท่องเที่ยว หรือกิจกรรมอื่น ๆ ตามนโยบายของรัฐบาล

มาตรการป้องกันโรค
<u>มาตรการก่อนเดินทางเข้ามาในราชอาณาจักร</u> ๑) ให้มีการลงทะเบียนผ่านระบบหรือเว็บไซต์ที่ทางราชการกำหนด ๒) ให้มีหลักฐานหรือเอกสารที่ใช้ในการเดินทางเข้ามาในราชอาณาจักร ดังนี้ ๒.๑) หลักฐานการลงทะเบียนการเดินทางเข้าราชอาณาจักรตามที่ศูนย์ปฏิบัติการมาตรการเดินทางเข้าออกประเทศและการดูแลคนไทยในต่างประเทศกำหนด ๒.๒) กรมธรรม์ประกันภัยที่ครอบคลุมค่าใช้จ่ายในการดูแลสุขภาพและรักษาพยาบาลหรือหลักประกันอื่นใดตลอดระยะเวลาที่ผู้เดินทางอยู่ในราชอาณาจักรในวงเงินไม่น้อยกว่า ๒๐,๐๐๐ ดอลลาร์สหรัฐ หรือตามที่ทางราชการกำหนด เว้นแต่กรณีผู้เดินทางที่มีสัญชาติไทย หรือผู้เดินทางที่ไม่มีสัญชาติไทยซึ่งมีสิทธิในการตรวจหรือการรักษาพยาบาลตามที่กฎหมายบัญญัติ ไม่ต้องมีกรมธรรม์ประกันภัยดังกล่าว ๒.๓) หลักฐานการชำระค่าที่พักหรือสถานที่กักกันที่ทางราชการกำหนดเมื่อเดินทางเข้ามาในราชอาณาจักร ไม่น้อยกว่า ๕ วัน และหลักฐานค่าตรวจหาเชื้อโดยวิธี RT - PCR จำนวน ๑ ครั้ง รวมถึงค่าชุดตรวจและน้ำยาที่เกี่ยวข้องกับการวินิจฉัยการติดเชื้อ SARS - CoV - 2 (เชื้อก่อโรค COVID-19) แบบตรวจหาแอนติเจนด้วยตนเอง (Antigen Self - Test Kit หรือ ATK) ทั้งนี้ ต้องเป็นโรงแรมหรือสถานที่พักหรือสถานที่กักกันที่ทางราชการกำหนดที่มีโรงพยาบาลคู่ปฏิบัติการตามหลักเกณฑ์ที่ทางราชการกำหนด และได้รับการขึ้นทะเบียนตามที่กระทรวงการท่องเที่ยวและกีฬาและการท่องเที่ยวแห่งประเทศไทยกำหนด หรือสถานที่ซึ่งผู้เดินทางต้องเข้ารับการกักกันตามที่ทางราชการกำหนด ได้แก่ สถานที่ที่ผู้เดินทางต้องเข้ารับการกักกันซึ่งได้ขึ้นทะเบียนต่อกระทรวงสาธารณสุข หรือสถานที่ซึ่งผู้เดินทางต้องเข้ารับการกักกันตามที่คณะกรรมการโรคติดต่อกรุงเทพมหานครหรือคณะกรรมการโรคติดต่อจังหวัดแล้วแต่กรณี อนุมัติและตรวจสอบ และให้บังคับใช้เงื่อนไขนี้กับผู้เดินทางเข้ามาในราชอาณาจักรที่แม้จะมีสถานที่พำนักอยู่ในพื้นที่นำร่องด้านการท่องเที่ยวด้วย ๒.๔) หลักฐานหรือเอกสารรับรองการได้รับวัคซีน (Certificate of Vaccination) ดังนี้ ก. กรณีผู้เดินทางเข้ามาในราชอาณาจักรมีอายุ ๑๘ ปีบริบูรณ์ขึ้นไป ให้มีหลักฐานหรือเอกสารรับรองการได้รับวัคซีนครบตามเกณฑ์ที่ผู้ผลิตวัคซีนหรือที่ทางราชการกำหนด โดยต้องเป็นวัคซีนที่ได้รับการขึ้นทะเบียนตามกฎหมายว่าด้วยยาหรือได้รับการรับรองจากองค์การอนามัยโลกหรือตามที่กระทรวงสาธารณสุขกำหนด เป็นเวลาไม่น้อยกว่า ๑๔ วัน ก่อนออกเดินทาง ข. กรณีผู้เดินทางเข้ามาในราชอาณาจักรมีอายุตั้งแต่ ๑๒ ปีบริบูรณ์ แต่ยังไม่ครบ ๑๘ ปีบริบูรณ์ ให้มีหลักฐานหรือเอกสารรับรองการได้รับวัคซีนอย่างน้อย ๑ เข็ม โดยต้องเป็นวัคซีนที่ได้รับการขึ้นทะเบียนตามกฎหมายว่าด้วยยาหรือได้รับการรับรองจากองค์การอนามัยโลกหรือตามที่กระทรวงสาธารณสุขกำหนด เป็นเวลาไม่น้อยกว่า ๑๔ วันก่อนออกเดินทาง เว้นแต่กรณีที่ได้เดินทางมาพร้อมกับผู้ปกครองหรือผู้ดูแล ไม่ต้องมีหลักฐานหรือเอกสารรับรองดังกล่าว ค. กรณีผู้เดินทางเข้ามาในราชอาณาจักรมีอายุยังไม่ครบ ๑๒ ปีบริบูรณ์ และได้เดินทางมาพร้อมกับผู้ปกครองหรือผู้ดูแล ไม่ต้องมีหลักฐานหรือเอกสารรับรองดังกล่าว ง. กรณีผู้เดินทางเข้ามาในราชอาณาจักร ณ ช่องทางเข้าออกระหว่างประเทศทางน้ำ ให้ผู้เดินทางทุกคนบนยานพาหนะต้องมีหลักฐานหรือเอกสารรับรองดังกล่าว เว้นแต่กรณีผู้เดินทางเข้ามาในราชอาณาจักรที่มีอายุยังไม่ครบ ๑๘ ปีบริบูรณ์ และได้เดินทางมาพร้อมกับผู้ปกครองหรือผู้ดูแล ไม่ต้องมีหลักฐานหรือเอกสารดังกล่าว จ. กรณีผู้เดินทางที่เคยติดเชื้อโรคโควิด - 19 และได้รับวัคซีนหลังจากการติดเชื้อแล้วอย่างน้อย ๑ เข็ม ให้มีใบรับรองแพทย์ที่ยืนยันว่าผู้เดินทางเป็นผู้เคยติดเชื้อโรคโควิด - 19 และหายแล้ว

มาตรการป้องกันโรค
๒.๕) หลักฐานหรือเอกสารเพิ่มเติมเฉพาะกรณีผู้เดินทางที่เคยติดเชื้อโรคโควิด - 19 มาแล้วเป็นระยะเวลาไม่น้อยกว่า ๑๔ วันแต่ไม่เกิน ๓ เดือน นับตั้งแต่มีอาการป่วยหรือตรวจพบเชื้อครั้งแรก ให้มีใบรับรองแพทย์ที่ยืนยันว่าผู้เดินทางเป็นผู้เคยติดเชื้อโรคโควิด - 19 และหายแล้ว
<u>มาตรการเมื่อเดินทางถึง/ระหว่างอยู่ในราชอาณาจักร</u> ๑) ให้คัดกรองอาการทางเดินหายใจและวัดไข้ผู้เดินทาง และยื่นเอกสารหรือแสดงหลักฐานต่อพนักงานเจ้าหน้าที่หรือเจ้าพนักงานควบคุมโรคติดต่อ ภายใต้หลักเกณฑ์และเงื่อนไข ดังนี้ ๑.๑) กรณีเดินทางเข้าราชอาณาจักรโดยสายการบินที่มีเที่ยวบินตรงมายัง ณ ท่าอากาศยานนานาชาติที่ตั้งอยู่ในพื้นที่นำร่องด้านการท่องเที่ยว ให้คัดกรองอาการทางเดินหายใจและวัดไข้และยื่นเอกสารต่อพนักงานเจ้าหน้าที่หรือเจ้าพนักงานควบคุมโรคติดต่อ รวมถึงการดำเนินพิธีการตรวจคนเข้าเมือง ณ ช่องทางเข้าออกระหว่างประเทศ ก่อนเดินทางเข้ามาในราชอาณาจักร ๑.๒) กรณีเดินทางเข้าราชอาณาจักรโดยสายการบินที่ไม่มีเที่ยวบินตรง และต้องเดินทางโดยทางอากาศต่อไปยังท่าอากาศยานที่ตั้งอยู่ในพื้นที่ นำร่องด้านการท่องเที่ยว ให้ผู้เดินทางดำเนินการอย่างหนึ่งอย่างใดดังต่อไปนี้ ก่อนเดินทางเข้ามาในราชอาณาจักร ก. ให้คัดกรองอาการทางเดินหายใจและวัดไข้ และให้ยื่นเอกสารต่อพนักงานเจ้าหน้าที่หรือเจ้าพนักงานควบคุมโรคติดต่อ รวมถึงการดำเนินพิธีการตรวจคนเข้าเมือง ณ ช่องทางเข้าออกระหว่างประเทศจุดแรกที่มีการเดินทางเข้ามาภายในราชอาณาจักร ก่อนเดินทางต่อไปยังท่าอากาศยานจุดหมายปลายทางที่เป็นพื้นที่นำร่องด้านการท่องเที่ยว ข. ให้คัดกรองอาการทางเดินหายใจและวัดไข้ และให้ยื่นเอกสารต่อพนักงานเจ้าหน้าที่หรือเจ้าพนักงานควบคุมโรคติดต่อ รวมถึงการดำเนินพิธีการตรวจคนเข้าเมือง ณ ช่องทางเข้าออกระหว่างประเทศหรือในพื้นที่ของท่าอากาศยานจุดหมายปลายทางที่เป็นพื้นที่นำร่องด้านการท่องเที่ยว ๒) ให้เดินทางไปยังโรงแรมหรือสถานที่พัก สถานที่ซึ่งผู้เดินทางต้องเข้ารับการกักกันตามที่ทางราชการกำหนด หรือสถานที่ที่โรงพยาบาลคู่ปฏิบัติการกำหนด แล้วแต่กรณี เพื่อทำการตรวจหาเชื้อโรคโควิด - 19 โดยวิธี RT - PCR จำนวน ๑ ครั้ง โดยยานพาหนะที่จัดไว้เป็นการเฉพาะ และต้องไม่มีการแวะหรือหยุดพัก ณ สถานที่ใด ๆ (Sealed Route) ภายในระยะเวลาไม่เกิน ๕ ชั่วโมง ทั้งนี้ โรงแรมสถานที่พำนัก หรือสถานที่ซึ่งผู้เดินทางต้องเข้ารับการกักกันตามที่ทางราชการกำหนด ต้องตั้งอยู่ในพื้นที่นำร่องด้านการท่องเที่ยวที่ทางราชการกำหนด โดยในระหว่างที่รอผลการตรวจหาเชื้อโรคโควิด - 19 ห้ามผู้เดินทางออกนอกโรงแรมหรือสถานที่พัก หรือสถานที่กักกันซึ่งทางราชการกำหนด กรณีผู้เดินทางเข้ามาในราชอาณาจักรมีอายุยังไม่ครบ ๖ ปีบริบูรณ์ และได้เดินทางมาพร้อมกับผู้ปกครองหรือผู้ดูแล ให้ทำการตรวจหาเชื้อโรคโควิด - 19 ด้วยวิธีการโดยน้ำลายก็ได้ ๒.๑) กรณีผลการตรวจเชื้อโรคโควิด - 19 ในครั้งแรกยืนยันว่าผู้เดินทางไม่มีเชื้อโรคโควิด - 19 ให้ผู้เดินทางสามารถเดินทางในพื้นที่นำร่องด้านการท่องเที่ยวได้โดยให้ปฏิบัติตามมาตรการด้านสาธารณสุขที่ทางราชการกำหนดอย่างเคร่งครัดตลอดเวลาที่อยู่ในราชอาณาจักร และให้โรงพยาบาลคู่ปฏิบัติการของโรงแรมหรือสถานที่พัก หรือสถานที่ซึ่งผู้เดินทางต้องเข้ารับการกักกันตามที่ทางราชการกำหนด แล้วแต่กรณี มอบชุดตรวจและน้ำยาที่เกี่ยวข้องกับการวินิจฉัยการติดเชื้อ SARS - CoV - 2 (เชื้อก่อโรค COVID - 19) แบบตรวจหาแอนติเจนด้วยตนเอง (Antigen Self - Test Kit หรือ ATK) ให้กับผู้เดินทางสำหรับการตรวจหาเชื้อด้วยตนเอง จำนวน ๑ ครั้ง ในวันที่ ๕ ของระยะเวลาที่พำนักอยู่ในพื้นที่นำร่องด้านการท่องเที่ยวหรือเมื่อมีอาการของโรคระบบทางเดินหายใจหรือตามที่กระทรวงสาธารณสุขกำหนด เพื่อยืนยันว่าผู้เดินทางไม่มีเชื้อโรคโควิด - 19 และต้องรายงานและบันทึกผลการตรวจหาเชื้อด้วยตนเองระหว่างที่อยู่ในพื้นที่นำร่องด้านการท่องเที่ยวในแอปพลิเคชันหรือระบบที่ทางราชการกำหนด ๒.๒) กรณีผลการตรวจหาเชื้อโรคโควิด - 19 ในครั้งแรกยืนยันว่าผู้เดินทางมีเชื้อโรคโควิด - 19 ให้โรงพยาบาลคู่ปฏิบัติการพิจารณาดำเนินการดูแลรักษาพยาบาลตามแนวทางที่กระทรวงสาธารณสุขกำหนด หรือประสานส่งต่อผู้เดินทางไปยังสถานพยาบาลหรือสถานที่ตามที่กระทรวงสาธารณสุขหรือทางราชการกำหนด และแจ้งเจ้าพนักงานควบคุมโรคติดต่อ

มาตรการป้องกันโรค
ทันที โดยให้ผู้เดินทางเป็นผู้รับผิดชอบค่าใช้จ่ายในการตรวจหรือรักษาพยาบาลทั้งหมด หรือเป็นไปตามข้อตกลงเกี่ยวกับค่าใช้จ่ายระหว่างโรงแรมหรือสถานที่พักกับผู้เดินทาง หรือเป็นไปตามสิทธิในการตรวจหรือการรักษาพยาบาลตามที่กฎหมายบัญญัติ ๓) กรณีผู้เดินทางออกนอกโรงแรมหรือสถานที่พักหลังจากทราบผลการตรวจยืนยันแล้วว่าไม่มีเชื้อโรคโควิด - 19 ให้ผู้เดินทางรายงานตัวเมื่อกลับมายังโรงแรมหรือสถานที่พักทุกวันตามคำสั่งของเจ้าพนักงานควบคุมโรคติดต่อหรือตามที่เจ้าพนักงานควบคุมโรคติดต่อกำหนด โดยห้ามไปพำนักค้างคืนในสถานที่อื่นนอกเหนือจากโรงแรมหรือสถานที่พักที่ได้กำหนดไว้ และให้ปฏิบัติตามมาตรการด้านสาธารณสุขที่ทางราชการกำหนดอย่างเคร่งครัดตลอดเวลาที่พำนักอยู่ในพื้นที่นำร่องด้านการท่องเที่ยว ๔) ให้ผู้เดินทางพำนักอยู่ในพื้นที่นำร่องด้านการท่องเที่ยวเป็นเวลาไม่น้อยกว่า ๕ วัน โดยให้สามารถเดินทางออกนอกพื้นที่นำร่องด้านการท่องเที่ยวได้ เมื่อครบกำหนดระยะเวลาดังกล่าวแล้ว ๕) ให้ใช้ระบบติดตามหรือติดตั้งแอปพลิเคชันตามที่ทางราชการกำหนด โดยให้เปิดระบบติดตามหรือแอปพลิเคชันดังกล่าวไว้ตลอดเวลา เพื่อเฝ้าระวังหรือติดตามอาการและบันทึกผลการตรวจหาเชื้อด้วยตนเองระหว่างที่ผู้เดินทางอยู่ในราชอาณาจักร
<u>มาตรการก่อนเดินทางออกจากราชอาณาจักรหรือก่อนเดินทางออกนอกพื้นที่นำร่องด้านการท่องเที่ยวไปยังพื้นที่อื่นภายในราชอาณาจักร</u> ๑) ให้ตรวจหาเชื้อโรคโควิด - 19 โดยวิธี RT - PCR กรณีประเทศ/พื้นที่ปลายทางกำหนด โดยผู้เดินทางเป็นผู้รับผิดชอบค่าใช้จ่าย ทั้งนี้ สำหรับกรณีการเดินทางออกนอกราชอาณาจักรผ่านช่องทางเข้าออกระหว่างประเทศทางน้ำ ให้ผู้เดินทางปฏิบัติตามมาตรการที่เจ้าของหรือผู้ควบคุมพาหนะหรือมาตรการที่ประเทศ/พื้นที่ปลายทางกำหนดด้วย ๒) ในกรณีผู้เดินทางออกจากพื้นที่นำร่องด้านการท่องเที่ยวไปยังพื้นที่อื่นภายในราชอาณาจักร ให้ผู้เดินทางแสดงหลักฐานการพำนักที่อยู่ในพื้นที่นำร่องด้านการท่องเที่ยว พร้อมหลักฐานผลการตรวจหาเชื้อโรคโควิด - 19 โดยวิธี RT - PCR ต่อพนักงานเจ้าหน้าที่หรือเจ้าพนักงานควบคุมโรคติดต่อของพื้นที่ต้นทางและพื้นที่ปลายทางตามหลักเกณฑ์หรือแนวทางที่ทางราชการกำหนด

(๓) ผู้มีเหตุยกเว้นหรือเป็นกรณีที่นายกรัฐมนตรีหรือหัวหน้าผู้รับผิดชอบในการแก้ไขสถานการณ์ฉุกเฉินกำหนด อนุญาต หรือเชิญให้เข้ามาในราชอาณาจักรตามความจำเป็น หรือบุคคลในหน่วยงานของรัฐต่างประเทศ หรือหน่วยงานระหว่างประเทศซึ่งมาปฏิบัติงานในราชอาณาจักร ตลอดจนคู่สมรส บิดามารดา หรือบุตรของบุคคลดังกล่าว ตามที่กระทรวงการต่างประเทศอนุญาตตามความจำเป็น

มาตรการป้องกันโรค
<u>มาตรการก่อนเดินทางเข้ามาในราชอาณาจักร</u> ๑) ให้มีหลักฐานหรือเอกสารที่ใช้ในการเดินทางเข้ามาในราชอาณาจักร ดังนี้ ๑.๑) หลักฐานการลงทะเบียนการเดินทางเข้าราชอาณาจักรหรือตามวิธีการตามที่ศูนย์ปฏิบัติการมาตรการเดินทางเข้าออกประเทศและการดูแลคนไทยในต่างประเทศกำหนด ๑.๒) หลักฐานหรือเอกสารรับรองการได้รับวัคซีน (Certificate of Vaccination) ดังนี้ ก. กรณีผู้เดินทางเข้ามาในราชอาณาจักรมีอายุ ๑๘ ปีบริบูรณ์ขึ้นไป ให้มีหลักฐานหรือเอกสารรับรองการได้รับวัคซีนครบตามเกณฑ์ที่ผู้ผลิตวัคซีนหรือที่ทางราชการกำหนด โดยต้องเป็นวัคซีนที่ได้รับการขึ้นทะเบียนตามกฎหมายว่าด้วยยาหรือได้รับการรับรองจากองค์การอนามัยโลกหรือตามที่กระทรวงสาธารณสุขกำหนด เป็นเวลาไม่น้อยกว่า ๑๔ วัน ก่อนออกเดินทาง

มาตรการป้องกันโรค
ข. กรณีผู้เดินทางเข้ามาในราชอาณาจักรมีอายุตั้งแต่ ๑๒ ปีบริบูรณ์ แต่ยังไม่ครบ ๑๘ ปีบริบูรณ์ ให้มีหลักฐานหรือเอกสารรับรองการได้รับวัคซีนอย่างน้อย ๑ เข็ม โดยต้องเป็นวัคซีนที่ได้รับการขึ้นทะเบียนตามกฎหมายว่าด้วยยาหรือได้รับการรับรองจากองค์การอนามัยโลกหรือตามที่กระทรวงสาธารณสุขกำหนด เป็นเวลาไม่น้อยกว่า ๑๔ วันก่อนออกเดินทาง เว้นแต่กรณีที่ได้เดินทางมาพร้อมกับผู้ปกครองหรือผู้ดูแล ไม่ต้องมีหลักฐานหรือเอกสารรับรองดังกล่าว ค. กรณีผู้เดินทางเข้ามาในราชอาณาจักรมีอายุยังไม่ครบ ๑๒ ปีบริบูรณ์ และได้เดินทางมาพร้อมกับผู้ปกครองหรือผู้ดูแล ไม่ต้องมีหลักฐานหรือเอกสารรับรองดังกล่าว ง. กรณีผู้เดินทางเข้ามาในราชอาณาจักร ณ ช่องทางเข้าออกระหว่างประเทศทางน้ำ ให้ผู้เดินทางทุกคนบนยานพาหนะต้องมีหลักฐานหรือเอกสารรับรองดังกล่าว เว้นแต่กรณีผู้เดินทางเข้ามาในราชอาณาจักรที่มีอายุยังไม่ครบ ๑๘ ปีบริบูรณ์ และได้เดินทางมาพร้อมกับผู้ปกครองหรือผู้ดูแล ไม่ต้องมีหลักฐานหรือเอกสารดังกล่าว จ. กรณีผู้เดินทางที่เคยติดเชื้อโรคโควิด - 19 และได้รับวัคซีนหลังจากการติดเชื้อแล้วอย่างน้อย ๑ เข็ม ให้มีใบรับรองแพทย์ที่ยืนยันว่าผู้เดินทางเป็นผู้เคยติดเชื้อโรคโควิด - 19 และหายแล้ว ๑.๓) หลักฐานหรือเอกสารเพิ่มเติมเฉพาะกรณีผู้เดินทางที่เคยติดเชื้อโรคโควิด - 19 มาแล้วเป็นระยะเวลาไม่น้อยกว่า ๑๔ วันแต่ไม่เกิน ๓ เดือน นับตั้งแต่มีอาการป่วยหรือตรวจพบเชื้อครั้งแรก ให้มีใบรับรองแพทย์ที่ยืนยันว่าผู้เดินทางเป็นผู้เคยติดเชื้อโรคโควิด - 19 และหายแล้ว ๒) ให้มีแผนการเดินทางหรือแผนการปฏิบัติภารกิจระหว่างอยู่ในราชอาณาจักรที่แน่นอนชัดเจน สามารถติดตามตัวได้
<u>มาตรการเมื่อเดินทางถึง/ระหว่างอยู่ในราชอาณาจักร</u> ๑) ให้คัดกรองอาการทางเดินหายใจและวัดไข้ผู้เดินทาง ณ ช่องทางเข้าออกระหว่างประเทศ ก่อนเดินทางเข้ามาในราชอาณาจักร (Entry screening) ๒) ให้ยื่นเอกสารหรือแสดงหลักฐานต่อพนักงานเจ้าหน้าที่หรือเจ้าพนักงานควบคุมโรคติดต่อ ณ ช่องทางเข้าออกระหว่างประเทศ ๓) ให้มีการตรวจหาเชื้อโรคโควิด - 19 โดยวิธี RT - PCR ที่ช่องทางเข้าออกระหว่างประเทศหรือที่พำนัก หรือตามที่กระทรวงสาธารณสุขกำหนด ๔) ให้สามารถเดินทางภายในราชอาณาจักรได้เฉพาะสถานที่หรือพื้นที่ตามแผนการเดินทางหรือแผนการปฏิบัติภารกิจที่ได้กำหนดไว้เท่านั้น ทั้งนี้ ให้ปฏิบัติตามมาตรการป้องกันโรคตามหลักเกณฑ์และแนวทางที่ทางราชการกำหนด ๕) ให้เดินทางโดยยานพาหนะที่จัดเตรียมไว้และตามแผนการเดินทางหรือแผนการปฏิบัติภารกิจที่กำหนดไว้เท่านั้น ทั้งนี้ ในการปรับมาตรการป้องกันโรคก่อนเดินทางเข้าในราชอาณาจักรและมาตรการเมื่อเดินทางถึง/ระหว่างอยู่ในราชอาณาจักรให้มีความเหมาะสมแก่กรณีให้ส่วนราชการหรือหน่วยงานที่รับผิดชอบสามารถดำเนินการขออนุมัตินายกรัฐมนตรีผ่านศูนย์ปฏิบัติการ ศูนย์บริหารสถานการณ์โควิด - 19 (ศปก.ศบค.) ภายใต้หลักเกณฑ์และแนวทางที่กระทรวงสาธารณสุขกำหนด
<u>มาตรการก่อนเดินทางออกจากราชอาณาจักร</u> ๑) ให้ตรวจหาเชื้อโรคโควิด - 19 โดยวิธี RT - PCR กรณีประเทศ/พื้นที่ปลายทางกำหนด โดยให้ผู้เดินทางหรือหน่วยงานต้นสังกัดของผู้เดินทางเป็นผู้รับผิดชอบค่าใช้จ่าย

(๔) ผู้ขนส่งสินค้าตามความจำเป็น แต่เมื่อเสร็จภารกิจแล้วให้เดินทางออกนอกราชอาณาจักรโดยเร็ว

มาตรการป้องกันโรค
<u>มาตรการก่อนเดินทางเข้ามาในราชอาณาจักร</u> ๑) ให้มีหลักฐานหรือเอกสารที่ใช้ในการเดินทางเข้ามาในราชอาณาจักร ดังนี้ ๑.๑) หนังสือแสดงการขนส่งสินค้าซึ่งระบุจุดจอดยานพาหนะและขนส่งสินค้าที่แน่นอน พร้อมระบุเวลาที่จะเข้ามาและออกจากราชอาณาจักร ระบุจำนวน ชื่อ สกุล และสถานที่ที่สามารถติดต่อได้ของผู้ขนส่งสินค้า ทั้งผู้ขนส่งสินค้าของประเทศ/พื้นที่ต้นทางและของประเทศไทย ๑.๒) กรมธรรม์ประกันภัยที่ครอบคลุมค่าใช้จ่ายในการดูแลสุขภาพและรักษาพยาบาลหรือหลักประกันอื่นใดตลอดระยะเวลาที่ผู้เดินทางอยู่ในราชอาณาจักรในวงเงินไม่น้อยกว่า ๒๐,๐๐๐ ดอลลาร์สหรัฐ หรือตามที่ราชการกำหนด เว้นแต่กรณีผู้เดินทางที่มีสัญชาติไทยหรือผู้เดินทางที่ไม่มีสัญชาติไทยซึ่งมีสิทธิในการตรวจหรือการรักษาพยาบาลตามที่กฎหมายบัญญัติ หรือกรณีที่มีหลักฐานหรือเอกสารที่ยืนยันว่าต้นสังกัดหรือนายจ้างของบุคคลดังกล่าวรับรองว่าจะรับผิดชอบค่าใช้จ่ายในการตรวจหรือการรักษาพยาบาลทั้งหมด ไม่ต้องมีกรมธรรม์ประกันภัยดังกล่าว
<u>มาตรการเมื่อเดินทางถึง/ระหว่างอยู่ในราชอาณาจักร</u> ๑) ให้คัดกรองอาการทางเดินหายใจและวัดไข้ผู้เดินทาง ณ ช่องทางเข้าออกระหว่างประเทศ ก่อนเดินทางเข้ามาในราชอาณาจักร (Entry screening) ๒) ให้ยื่นเอกสารหรือแสดงหลักฐานต่อพนักงานเจ้าหน้าที่หรือเจ้าพนักงานควบคุมโรคติดต่อติดกัน ณ ช่องทางเข้าออกระหว่างประเทศ ๓) กรณีที่ผู้เดินทางมีหลักฐานหรือเอกสารรับรองการได้รับวัคซีน (Certificate of Vaccination) ครบตามเกณฑ์ที่ผู้ผลิตวัคซีนหรือทางราชการกำหนด โดยต้องเป็นวัคซีนที่ได้รับการขึ้นทะเบียนตามกฎหมายว่าด้วยยาหรือได้รับการรับรองจากองค์การอนามัยโลกหรือตามที่กระทรวงสาธารณสุขกำหนด เป็นเวลาไม่น้อยกว่า ๑๔ วันก่อนออกเดินทาง ให้แสดงต่อพนักงานเจ้าหน้าที่หรือเจ้าพนักงานควบคุมโรคติดต่อ ณ ช่องทางเข้าออกระหว่างประเทศด้วย ๔) ให้นำยานพาหนะไปจอดและขนส่งสินค้า ณ จุดที่กำหนดไว้เท่านั้น รวมทั้งให้ใช้ระบบติดตามหรือแอปพลิเคชันตามที่ทางราชการกำหนด เพื่อติดตามการเดินทางได้ ๕) ให้ปฏิบัติตามมาตรการป้องกันโรคตามข้อกำหนดที่ออกตามความในมาตรา ๙ แห่งพระราชกำหนดการบริหารราชการในสถานการณ์ฉุกเฉิน พ.ศ. ๒๕๔๘ ตลอดจนประกาศ คำสั่ง และมาตรการด้านสาธารณสุขที่ทางราชการกำหนด รวมถึงการเข้ารับการตรวจหาเชื้อโรคโควิด - 19 ในกรณีที่เจ้าพนักงานควบคุมโรคติดต่อได้มีคำสั่งให้ผู้เดินทางเข้ารับการตรวจหาเชื้อ ณ สถานที่ที่เจ้าพนักงานควบคุมโรคติดต่อกำหนด ๖) ให้เดินทางออกนอกราชอาณาจักรทันทีเมื่อขนส่งสินค้าเสร็จสิ้นแล้ว ทั้งนี้ ต้องไม่เกิน ๗ ชั่วโมงนับแต่ยานพาหนะนั้นออกจากช่องทางเข้าออกระหว่างประเทศไปยังจุดขนส่งสินค้า กรณีมีความจำเป็นที่ไม่สามารถปฏิบัติตามได้ ให้พนักงานเจ้าหน้าที่หรือเจ้าพนักงานควบคุมโรคติดต่อ เป็นผู้พิจารณาตามสมควรแก่กรณี
<u>มาตรการก่อนเดินทางออกจากราชอาณาจักร</u> -ไม่มี-

(๕) ผู้ควบคุมยานพาหนะหรือเจ้าหน้าที่ประจำยานพาหนะซึ่งจำเป็นต้องเดินทางเข้ามาตามภารกิจและมีกำหนดเวลาเดินทางออกนอกราชอาณาจักรชัดเจน

(๕.๑) กรณีผู้ควบคุมยานพาหนะหรือเจ้าหน้าที่ประจำยานพาหนะซึ่งต้องเดินทางเข้าออกราชอาณาจักร ณ ช่องทางเข้าออกระหว่างประเทศทางบก ทางน้ำ และทางอากาศ ทั้งนี้ ในกรณีทางอากาศ ต้องเฉพาะกรณีที่ไม่มีฐานปฏิบัติการในประเทศไทย

มาตรการป้องกันโรค
<u>มาตรการก่อนเดินทางเข้ามาในราชอาณาจักร</u> ๑) ให้มีหลักฐานหรือเอกสารที่ใช้ในการเดินทางเข้ามาในราชอาณาจักร ดังนี้ ๑.๑) หนังสือแสดงการเป็นผู้ควบคุมยานพาหนะหรือเจ้าหน้าที่ประจำยานพาหนะ พร้อมระบุเวลาที่จะเข้ามาและออกจากราชอาณาจักรและความจำเป็นที่ต้องเดินทางเข้ามาตามภารกิจ ๑.๒) กรมธรรม์ประกันภัยที่ครอบคลุมค่าใช้จ่ายในการดูแลสุขภาพและรักษาพยาบาลหรือหลักประกันอื่นใดตลอดระยะเวลาที่ผู้เดินทางอยู่ในราชอาณา จักรในวงเงินไม่น้อยกว่า ๒๐,๐๐๐ ดอลลาร์สหรัฐ หรือตามที่ทางราชการกำหนดเว้นแต่กรณีผู้เดินทางที่มีสัญชาติไทยหรือผู้เดินทางที่ไม่มีสัญชาติไทยซึ่งมีสิทธิในการตรวจหรือการรักษาพยาบาลตามที่กฎหมายบัญญัติ ไม่ต้องมีกรมธรรม์ประกันภัยดังกล่าว หรือกรณีที่มีหลักฐานหรือเอกสารที่ยืนยันว่าต้นสังกัดหรือนายจ้างของบุคคลดังกล่าวรับรองว่าจะรับผิดชอบค่าใช้จ่ายในการตรวจหรือการรักษาพยาบาลทั้งหมด ไม่ต้องมีกรมธรรม์ประกันภัยดังกล่าว ๑.๓) หลักฐานยืนยันหรือหลักฐานที่แสดงว่าสถานที่ที่ผู้เดินทางต้องเข้ารับการกักกันเป็นไปตามหลักเกณฑ์และแนวทางที่ทางราชการกำหนด
<u>มาตรการเมื่อเดินทางถึง/ระหว่างอยู่ในราชอาณาจักร</u> ๑) ให้คัดกรองอาการทางเดินหายใจและวัดไข้ผู้เดินทาง ณ ช่องทางเข้าออกระหว่างประเทศ ก่อนเดินทางเข้ามาในราชอาณาจักร (Entry screening) ๒) ให้ยื่นเอกสารหรือแสดงหลักฐานต่อพนักงานเจ้าหน้าที่หรือเจ้าพนักงานควบคุมโรคติดต่อ ณ ช่องทางเข้าออกระหว่างประเทศ ๓) กรณีผู้เดินทางมีหลักฐานหรือเอกสารรับรองการได้รับวัคซีน (Certificate of Vaccination) ครบตามเกณฑ์ที่ผู้ผลิตวัคซีนหรือทางราชการกำหนด โดยต้องเป็นวัคซีนที่ได้รับการขึ้นทะเบียนตามกฎหมายว่าด้วยยาหรือได้รับการรับรองจากองค์การอนามัยโลกหรือตามที่กระทรวงสาธารณสุขกำหนด เป็นเวลาไม่น้อยกว่า ๑๔ วันก่อนออกเดินทาง หรือมีใบรับรองแพทย์ที่ยืนยันว่าผู้เดินทางเป็นผู้เคยติดเชื้อโรคโควิด - 19 เป็นระยะเวลาไม่น้อยกว่า ๑๔ วันแต่ไม่เกิน ๓ เดือนหลังจากมีอาการป่วยหรือตรวจพบเชื้อครั้งแรก และหายแล้ว ให้ผู้เดินทางแสดงต่อพนักงานเจ้าหน้าที่หรือเจ้าพนักงานควบคุมโรคติดต่อ ณ ช่องทางเข้าออกระหว่างประเทศด้วย ๔) กรณีผู้เดินทางมีกำหนดการเดินทางเข้ามาในราชอาณาจักรเป็นระยะเวลาไม่น้อยกว่า ๕ วัน ให้เข้ารับการกักกันเป็นระยะเวลาอย่างน้อย ๕ วัน และต้องปฏิบัติตามคำสั่งของเจ้าพนักงานควบคุมโรคติดต่อ ณ สถานที่ที่เจ้าพนักงานควบคุมโรคติดต่อกำหนด โดยให้ตรวจหาเชื้อด้วยตนเองโดยใช้ชุดตรวจและน้ำยาที่เกี่ยวข้องกับการวินิจฉัยการติดเชื้อ SARS - CoV - 2 (เชื้อก่อโรค COVID -19) แบบตรวจหาแอนติเจนด้วยตนเอง (Antigen Self - test Kit หรือ ATK) จำนวน ๑ ครั้ง ในวันที่ ๕ ของระยะเวลาที่พำนักอยู่ในราชอาณาจักร กรณีผู้เดินทางมีกำหนดการเดินทางเข้ามาในราชอาณาจักรเป็นระยะเวลาน้อยกว่า ๕ วัน ให้เข้ารับการกักกันตลอดระยะเวลาที่ผู้เดินทางอยู่ในราชอาณาจักรและต้องปฏิบัติตามคำสั่งของเจ้าพนักงานควบคุมโรคติดต่อ ณ สถานที่ที่เจ้าพนักงานควบคุมโรคติดต่อกำหนด ทั้งนี้ เมื่อครบกำหนดระยะเวลาดังกล่าวแล้ว ให้เดินทางออกนอกราชอาณาจักรทันที ๕) ให้ใช้ระบบติดตามหรือแอปพลิเคชันตามที่ทางราชการกำหนด เพื่อเฝ้าระวังหรือติดตามอาการระหว่างที่เข้ารับการกักกัน
<u>มาตรการก่อนเดินทางออกจากราชอาณาจักร</u> ๑) ให้ตรวจหาเชื้อโรคโควิด - 19 โดยวิธี RT - PCR กรณีประเทศ/พื้นที่ปลายทางกำหนด โดยให้ผู้เดินทางหรือหน่วยงานต้นสังกัดของผู้เดินทางเป็นผู้รับผิดชอบค่าใช้จ่าย

(๕.๒) กรณีผู้ควบคุมยานพาหนะหรือเจ้าหน้าที่ประจำยานพาหนะซึ่งต้องเดินทางเข้าออกราชอาณาจักร ณ ช่องทางเข้าออกระหว่างประเทศทางอากาศเฉพาะที่มีฐานปฏิบัติการในประเทศไทย

มาตรการป้องกันโรค
<u>มาตรการก่อนเดินทางเข้ามาในราชอาณาจักร</u> ๑) ให้มีหลักฐานหรือเอกสารที่ใช้ในการเดินทางเข้ามาในราชอาณาจักร ดังนี้ ๑.๑) หนังสือแสดงการเป็นผู้ควบคุมยานพาหนะหรือเจ้าหน้าที่ประจำยานพาหนะ พร้อมระบุเวลาที่จะเข้ามาและออกจากราชอาณาจักร และความจำเป็นที่ ต้องเดินทางเข้ามาตามภารกิจ ๑.๒) กรมธรรม์ประกันภัยที่ครอบคลุมค่าใช้จ่ายในการดูแลสุขภาพและรักษาพยาบาลหรือหลักประกันอื่นใดตลอดระยะเวลาที่ผู้เดินทางอยู่ในราชอาณา จักรในวงเงินไม่น้อยกว่า ๒๐,๐๐๐ ดอลลาร์สหรัฐ หรือตามที่ทางราชการกำหนด เว้นแต่กรณีผู้เดินทางที่มีสัญชาติไทย หรือผู้เดินทางที่ไม่มีสัญชาติไทยซึ่งมีสิทธิในการตรวจหรือการรักษาพยาบาลตามที่กฎหมายบัญญัติ ไม่ต้องมีกรมธรรม์ประกันภัยดังกล่าว หรือกรณีที่มีหลักฐานหรือเอกสารที่ยืนยันว่าต้นสังกัดหรือนายจ้างของบุคคลดังกล่าวรับรองว่าจะรับผิดชอบค่าใช้จ่ายในการตรวจหรือการรักษาพยาบาลทั้งหมด ไม่ต้องมีกรมธรรม์ประกันภัยดังกล่าว ๑.๓) หลักฐานหรือเอกสารที่แสดงถึงแผนการปฏิบัติภารกิจ และระยะเวลาที่ผู้เดินทางพำนักอยู่นอกราชอาณาจักรก่อนเดินทางเข้ามาในราชอาณาจักร ๑.๔) หลักฐานหรือเอกสารรับรองการได้รับวัคซีน (Certificate of Vaccination) ครบตามเกณฑ์ที่ผู้ผลิตวัคซีนหรือทางราชการกำหนด โดยต้องเป็นวัคซีนที่ได้รับการขึ้นทะเบียนตามกฎหมายว่าด้วยยาหรือได้รับการรับรองจากองค์การอนามัยโลกหรือตามที่กระทรวงสาธารณสุขกำหนด เป็นเวลาไม่น้อยกว่า ๑๔ วันก่อนออกเดินทาง หรือใบรับรองแพทย์ที่ยืนยันว่าผู้เดินทางเป็นผู้เคยติดเชื้อโรคโควิด - 19 เป็นระยะเวลาไม่น้อยกว่า ๑๔ วันแต่ไม่เกิน ๓ เดือนหลังจากมีอาการป่วยหรือตรวจพบเชื้อครั้งแรก และหายแล้ว
<u>มาตรการเมื่อเดินทางถึง/ระหว่างอยู่ในราชอาณาจักร</u> ๑) ให้คัดกรองอาการทางเดินหายใจและวัดไข้ผู้เดินทาง ณ ช่องทางเข้าออกระหว่างประเทศ ก่อนเดินทางเข้ามาในราชอาณาจักร (Entry screening) ๒) ให้ยื่นเอกสารหรือแสดงหลักฐานต่อพนักงานเจ้าหน้าที่หรือเจ้าพนักงานควบคุมโรคติดต่อ ณ ช่องทางเข้าออกระหว่างประเทศ ๓) ให้ใช้ระบบติดตามหรือแอปพลิเคชันตามที่ทางราชการกำหนด เพื่อเฝ้าระวังหรือติดตามอาการระหว่างที่เข้ารับการกักกัน หรือระหว่างที่ถูกคุมไว้สังเกต ๔) กรณีผู้เดินทางเป็นผู้ปฏิบัติภารกิจที่เกี่ยวข้องกับการให้บริการผู้โดยสารหรือผู้เดินทางประเภทอื่น และต้องปฏิบัติภารกิจเป็นประจำหรืออย่างต่อเนื่อง ให้ผู้เดินทางตรวจหาเชื้อด้วยตนเอง โดยใช้ชุดตรวจและน้ำยาที่เกี่ยวข้องกับการวินิจฉัยการติดเชื้อ SARS - CoV - 2 (เชื้อก่อโรค COVID -19) แบบตรวจหาแอนติเจนด้วยตนเอง (Antigen Self - test Kit หรือ ATK) ตามระยะเวลาที่ทางราชการกำหนด ๕) ให้เจ้าของยานพาหนะกำกับดูแลให้ผู้เดินทางซึ่งเป็นผู้ควบคุมยานพาหนะหรือเจ้าหน้าที่ประจำยานพาหนะเฝ้าระวังอาการทางเดินหายใจและวัดไข้ก่อนเข้าปฏิบัติภารกิจทุกครั้ง หากมีอาการทางเดินหายใจหรือมีไข้ ให้ดำเนินการตรวจหาเชื้อโรคโควิด - 19 โดยวิธี RT - PCR ทันที และหยุดปฏิบัติภารกิจจนกว่าจะมีผลการตรวจหาเชื้อยืนยันว่าไม่มีเชื้อโรคโควิด - 19 และไม่มีอาการทางเดินหายใจก่อนเข้าปฏิบัติภารกิจต่อไป ๖) ให้เข้ารับการกักกันและต้องปฏิบัติตามคำสั่งของเจ้าพนักงานควบคุมโรคติดต่อ ณ สถานที่ที่เจ้าพนักงานควบคุมโรคติดต่อกำหนด ภายใต้หลักเกณฑ์และเงื่อนไข ดังนี้

มาตรการป้องกันโรค
๖.๑) กรณีที่ผู้เดินทางซึ่งเป็นผู้ควบคุมยานพาหนะหรือเจ้าหน้าที่ประจำยานพาหนะลงจากเครื่องบินเกิน ๑๒ ชั่วโมง ให้เข้ารับการกักกันและต้องปฏิบัติตามคำสั่งของเจ้าพนักงานควบคุมโรคติดต่อ ณ สถานที่ที่เจ้าพนักงานควบคุมโรคติดต่อกำหนด เป็นระยะเวลาอย่างน้อย ๕ วัน โดยสถานที่ซึ่งผู้เดินทางต้องเข้ารับการกักกันอาจเป็นที่พำนักของผู้เดินทางหรือสถานที่อื่นใดตามที่เจ้าพนักงานควบคุมโรคติดต่อเห็นสมควร ทั้งนี้ ตามหลักเกณฑ์และแนวทางที่ทางราชการกำหนด และหากระหว่างพำนักอยู่นอกราชอาณาจักรไม่ได้มีการเดินทางแบบไม่มีการแวะหรือหยุดพัก ณ สถานที่ใด ๆ (Sealed Route) ให้ผู้เดินทางตรวจหาเชื้อด้วยตนเอง โดยใช้ชุดตรวจและน้ำยาที่เกี่ยวข้องกับการวินิจฉัยการติดเชื้อ SARS - CoV - 2 (เชื้อก่อโรค COVID - 19) แบบตรวจหาแอนติเจนด้วยตนเอง (Antigen Self - test Kit หรือ ATK) ในวันที่ ๕ นับตั้งแต่ที่ได้เดินทางเข้ามาในราชอาณาจักร หรือหากมีอาการทางเดินหายใจหรือมีไข้ ให้ดำเนินการตรวจหาเชื้อโรคโควิด - 19 โดยวิธี RT - PCR ทันที และหยุดปฏิบัติภารกิจจนกว่าจะมีผลการตรวจหาเชื้อยืนยันว่าไม่มีเชื้อโรคโควิด - 19 และไม่มีอาการทางเดินหายใจก่อนเข้าปฏิบัติภารกิจต่อไป ๖.๒) กรณีที่ผู้เดินทางซึ่งเป็นผู้ควบคุมยานพาหนะหรือเจ้าหน้าที่ประจำยานพาหนะไม่ได้ลงจากเครื่องบินหรือลงจากเครื่องบินไม่เกิน ๑๒ ชั่วโมง และระหว่างพำนักอยู่นอกราชอาณาจักรมีการเดินทางแบบไม่มีการแวะหรือหยุดพัก ณ สถานที่ใด ๆ (Sealed Route) ให้ถูกคุมไว้สังเกตและต้องปฏิบัติตามคำสั่งของเจ้าพนักงานควบคุมโรคติดต่อ ณ สถานที่ที่เจ้าพนักงานควบคุมโรคติดต่อกำหนดเป็นระยะเวลาอย่างน้อย ๕ วัน โดยสถานที่ซึ่งผู้เดินทางต้องเข้ารับการกักกันอาจเป็นที่พำนักของผู้เดินทางหรือสถานที่อื่นใดตามที่เจ้าพนักงานควบคุมโรคติดต่อเห็นสมควร ทั้งนี้ ตามหลักเกณฑ์และแนวทางที่ทางราชการกำหนด หากมีอาการทางเดินหายใจหรือมีไข้ ให้ผู้ควบคุมยานพาหนะหรือเจ้าหน้าที่ประจำยานพาหนะหรือเจ้าของยานพาหนะแจ้งเจ้าพนักงานควบคุมโรคติดต่อทันที โดยให้เจ้าของยานพาหนะกำกับดูแลให้ผู้ควบคุมยานพาหนะหรือเจ้าหน้าที่ประจำยานพาหนะปฏิบัติตามมาตรการป้องกันโรคอย่างเคร่งครัด ๗) ค่าใช้จ่ายที่เกิดจากการที่ผู้ควบคุมยานพาหนะหรือเจ้าหน้าที่ประจำยานพาหนะต้องเข้ารับการกักกัน ให้เจ้าของยานพาหนะเป็นผู้รับผิดชอบทั้งหมด ๘) กรณีที่พบว่าผู้เดินทางซึ่งเป็นผู้ควบคุมยานพาหนะหรือเจ้าหน้าที่ประจำยานพาหนะติดเชื้อหรือป่วยเป็นโรคโควิด - 19 ให้เจ้าของยานพาหนะเป็นผู้รับผิดชอบค่าใช้จ่ายในการรักษาพยาบาล ตลอดจนค่าใช้จ่ายอื่นใดทั้งหมด หรือให้เป็นไปตามที่ทางราชการกำหนด
<u>มาตรการก่อนเดินทางออกจากราชอาณาจักร</u> -ไม่มี-

(๕.๓) กรณีผู้ควบคุมยานพาหนะหรือเจ้าหน้าที่ประจำยานพาหนะซึ่งต้องเดินทางเข้าออกราชอาณาจักร ณ ช่องทางเข้าออกระหว่างประเทศทางน้ำ เฉพาะกรณีเรือสัญชาติไทย อาทิ เรือกลเดินทะเลใกล้ฝั่ง (Near Coastal Voyage) หรือเรือที่ดำเนินการในลักษณะเดียวกัน หรือตามที่กระทรวงคมนาคม (โดยกรมเจ้าท่า) กำหนด

มาตรการป้องกันโรค
<u>มาตรการก่อนเดินทางเข้ามาในราชอาณาจักร</u> ๑) ให้มีหลักฐานหรือเอกสารที่ใช้ในการเดินทางเข้ามาในราชอาณาจักร ดังนี้ ๑.๑) หนังสือแสดงการเป็นผู้ควบคุมยานพาหนะหรือเจ้าหน้าที่ประจำยานพาหนะ พร้อมระบุเวลาที่จะเข้ามาและออกจากราชอาณาจักร และความจำเป็นที่ต้องเดินทางเข้ามาตามภารกิจ

มาตรการป้องกันโรค
๑.๒) กรมธรรม์ประกันภัยที่ครอบคลุมค่าใช้จ่ายในการดูแลสุขภาพและรักษาพยาบาลหรือหลักประกันอื่นใดตลอดระยะเวลาที่ผู้เดินทางอยู่ในราชอาณาจักรในวงเงินไม่น้อยกว่า ๒๐,๐๐๐ ดอลลาร์สหรัฐ หรือตามที่ทางราชการกำหนดเว้นแต่กรณีผู้เดินทางที่มีสัญชาติไทยหรือผู้เดินทางที่ไม่มีสัญชาติไทยซึ่งมีสิทธิในการตรวจหรือการรักษาพยาบาลตามที่กฎหมายบัญญัติ ไม่ต้องมีกรมธรรม์ประกันภัยดังกล่าว หรือกรณีที่มีหลักฐานหรือเอกสารที่ยืนยันว่าต้นสังกัดหรือนายจ้างของบุคคลดังกล่าวรับรองว่าจะรับผิดชอบค่าใช้จ่ายในการตรวจหรือการรักษาพยาบาลทั้งหมด ไม่ต้องมีกรมธรรม์ประกันภัยดังกล่าว ๑.๓) หลักฐานยืนยันหรือหลักฐานที่แสดงสถานะของยานพาหนะ แผนการเดินทาง รวมทั้งชื่อสกุลผู้ควบคุมยานพาหนะหรือเจ้าหน้าที่ประจำยานพาหนะ หรือหลักฐานอื่นใดตามที่กระทรวงคมนาคม (โดยกรมเจ้าท่า) และศูนย์อำนวยการรักษาผลประโยชน์ของชาติทางทะเลกำหนด
<u>มาตรการเมื่อเดินทางถึง/ระหว่างอยู่ในราชอาณาจักร</u> ๑) ให้คัดกรองอาการทางเดินหายใจและวัดไข้ผู้เดินทาง ณ ช่องทางเข้าออกระหว่างประเทศ (เมื่อเรือเข้าเทียบท่า) ก่อนเดินทางเข้ามาในราชอาณาจักร (Entry screening) หรือตามที่กระทรวงคมนาคม (โดยกรมเจ้าท่า) และศูนย์อำนวยการรักษาผลประโยชน์ของชาติทางทะเลกำหนด ๒) ให้ยื่นเอกสารหรือแสดงหลักฐานต่อพนักงานเจ้าหน้าที่หรือเจ้าพนักงานควบคุมโรคติดต่อ ณ ช่องทางเข้าออกระหว่างประเทศ หรือตามที่กระทรวงคมนาคม (โดยกรมเจ้าท่า) และศูนย์อำนวยการรักษาผลประโยชน์ของชาติทางทะเลกำหนด ๓) ให้ใช้ระบบติดตามหรือแอปพลิเคชันตามที่ทางราชการกำหนด เพื่อเฝ้าระวังหรือติดตามอาการระหว่างที่เข้ารับการกักกัน ๔) ให้เจ้าของยานพาหนะกำกับดูแลให้ผู้ควบคุมยานพาหนะหรือเจ้าหน้าที่ประจำยานพาหนะเฝ้าระวังอาการทางเดินหายใจและวัดไข้ก่อนเข้าปฏิบัติภารกิจทุกครั้ง หากมีอาการทางเดินหายใจหรือมีไข้ ให้ดำเนินการตรวจหาเชื้อโรคโควิด - 19 โดยวิธี RT - PCR ทันที และหยุดปฏิบัติภารกิจจนกว่าจะมีผลการตรวจหาเชื้อยืนยันว่าไม่มีเชื้อโรคโควิด - 19 และไม่มีอาการทางเดินหายใจก่อนเข้าปฏิบัติภารกิจต่อไป ๕) ให้เข้ารับการกักกันและต้องปฏิบัติตามคำสั่งของเจ้าพนักงานควบคุมโรคติดต่อ ณ สถานที่ที่เจ้าพนักงานควบคุมโรคติดต่อกำหนด ภายใต้หลักเกณฑ์และเงื่อนไข ดังนี้ ๕.๑) กรณีที่ผู้เดินทางซึ่งเป็นผู้ควบคุมยานพาหนะหรือเจ้าหน้าที่ประจำยานพาหนะลงจากเรือเกิน ๑๒ ชั่วโมง หรือเรือจอดเทียบท่าเกิน ๑๒ ชั่วโมง ให้เข้ารับการกักกันและต้องปฏิบัติตามคำสั่งของเจ้าพนักงานควบคุมโรคติดต่อ ณ สถานที่ที่เจ้าพนักงานควบคุมโรคติดต่อกำหนด เป็นระยะเวลาอย่างน้อย ๕ วัน ๕.๒) กรณีที่ผู้เดินทางซึ่งเป็นผู้ควบคุมยานพาหนะหรือเจ้าหน้าที่ประจำยานพาหนะไม่ได้ลงจากเรือหรือเรือจอดเทียบท่าไม่เกิน ๑๒ ชั่วโมง ให้ถูกคุมไว้สังเกตบนเรือหรือสถานที่ที่ทางราชการกำหนด และต้องปฏิบัติตามคำสั่งของเจ้าพนักงานควบคุมโรคติดต่อตลอดระยะเวลาที่ผู้เดินทางอยู่ในราชอาณาจักร ๖) ให้ผู้เดินทางเข้ามาในราชอาณาจักรต้องเข้ารับการตรวจหาเชื้อโรคโควิด - 19 โดยวิธี RT - PCR จำนวน ๑ ครั้ง ระหว่างวันที่ ๔ - ๕ ของระยะเวลาที่ถูกกักกัน หรือตามหลักเกณฑ์ที่กระทรวงสาธารณสุขกำหนด ๗) ค่าใช้จ่ายที่เกิดจากการที่ผู้ควบคุมยานพาหนะหรือเจ้าหน้าที่ประจำยานพาหนะต้องเข้ารับการกักกัน ให้เจ้าของยานพาหนะเป็นผู้รับผิดชอบทั้งหมด ๘) กรณีที่พบว่าผู้ควบคุมยานพาหนะหรือเจ้าหน้าที่ประจำยานพาหนะติดเชื้อหรือป่วยเป็นโรคโควิด - 19 ให้เจ้าของยานพาหนะเป็นผู้รับผิดชอบค่าใช้จ่ายในการรักษาพยาบาลตลอดจนค่าใช้จ่ายอื่นใดทั้งหมด หรือให้เป็นไปตามที่ทางราชการกำหนด
<u>มาตรการก่อนเดินทางออกจากราชอาณาจักร</u> -ไม่มี-

(๕.๔) กรณีผู้ควบคุมยานพาหนะ เจ้าหน้าที่ประจำยานพาหนะ หรือแรงงานซึ่งเดินทางมากับยานพาหนะ ซึ่งต้องเดินทางเข้าออกราชอาณาจักร ณ ช่องทางเข้าออกระหว่างประเทศทางน้ำ เฉพาะกรณีเรือที่ไม่มีสัญชาติไทย เพื่อปฏิบัติภารกิจที่เกี่ยวข้องกับกิจการปิโตรเลียมหรือภารกิจอื่นใดบนยานพาหนะหรือสถานที่ผลิตปิโตรเลียมในทะเล สิ่งปลูกสร้างในทะเล หรือภารกิจเกี่ยวเนื่องตามที่กระทรวงคมนาคม (โดยกรมเจ้าท่า) กำหนด

มาตรการป้องกันโรค
<u>มาตรการก่อนเดินทางเข้ามาในราชอาณาจักร</u> ๑) ให้มีหลักฐานหรือเอกสารที่ใช้ในการเดินทางเข้ามาในราชอาณาจักร ดังนี้ ๑.๑) หนังสือแสดงการเป็นผู้ควบคุมยานพาหนะ เจ้าหน้าที่ประจำยานพาหนะ หรือแรงงานซึ่งเดินทางมากับยานพาหนะ พร้อมระบุเวลาที่จะเข้ามาและออกจากราชอาณาจักรและความจำเป็นที่ต้องเดินทางเข้ามาตามภารกิจ รวมถึงรายละเอียดข้อมูลของผู้รับผิดชอบการปฏิบัติภารกิจของยานพาหนะ (อาทิ เจ้าของยานพาหนะ ผู้รับสัมปทาน คู่สัญญากับเอกชนผู้รับสัมปทาน คู่สัญญาช่วง หรือหน่วยงานรัฐผู้รับผิดชอบในการอนุมัติอนุญาตหรือกำกับดูแลการปฏิบัติภารกิจในทะเล) ที่สามารถติดต่อได้ตลอดระยะเวลาการปฏิบัติภาร กิจของยานพาหนะ ๑.๒) กรมธรรม์ประกันภัยที่ครอบคลุมค่าใช้จ่ายในการดูแลสุขภาพและรักษาพยาบาลหรือหลักประกันอื่นใดตลอดระยะเวลาที่ผู้เดินทางอยู่ในราชอาณาจักรในวงเงินไม่น้อยกว่า ๒๐,๐๐๐ ดอลลาร์สหรัฐ หรือตามที่ทางราชการกำหนด เว้นแต่กรณีผู้เดินทางที่มีสัญชาติไทยหรือผู้เดินทางที่ไม่มีสัญชาติไทยซึ่งมีสิทธิในการตรวจหรือการรักษาพยาบาลตามที่กฎหมายบัญญัติ ไม่ต้องมีกรมธรรม์ประกันภัยดังกล่าว หรือกรณีที่มีหลักฐานหรือเอกสารที่ยืนยันว่าต้นสังกัดหรือนายจ้างของบุคคลดังกล่าวรับรองว่าจะรับผิดชอบค่าใช้จ่ายในการตรวจหรือการรักษาพยาบาลทั้งหมด ไม่ต้องมีกรมธรรม์ประกันภัยดังกล่าว ๑.๓) หลักฐานยืนยันหรือหลักฐานที่แสดงสถานะของยานพาหนะ แผนการเดินทางก่อน-ระหว่าง-และหลังเข้ามาปฏิบัติภารกิจ ซึ่งรวมถึงจุดที่มีการจอดเทียบท่าเป็นครั้งสุดท้าย (Last port) ก่อนเข้ามาในราชอาณาจักร รวมทั้งชื่อสกุลทั้งหมดของผู้ควบคุมยานพาหนะ เจ้าหน้าที่ประจำยานพาหนะ แรงงานซึ่งเดินทางมากับยานพาหนะ หรือหลักฐานอื่นใดตามที่กระทรวงคมนาคม (โดยกรมเจ้าท่า) และศูนย์อำนวยการรักษาผลประโยชน์ของชาติทางทะเลกำหนด
<u>มาตรการเมื่อเดินทางถึง/ระหว่างอยู่ในราชอาณาจักร</u> ๑) ให้คัดกรองอาการทางเดินหายใจและวัดไข้ผู้เดินทาง ก่อนเดินทางเข้ามาในราชอาณาจักร (Entry screening) ณ ช่องทางเข้าออกระหว่างประเทศ ตามที่กระทรวงคมนาคม (โดยกรมเจ้าท่า) และศูนย์อำนวยการรักษาผลประโยชน์ของชาติทางทะเลกำหนด ๒) ให้ยื่นเอกสารหรือแสดงหลักฐานต่อพนักงานเจ้าหน้าที่หรือเจ้าพนักงานควบคุมโรคติดต่อ ณ ช่องทางเข้าออกระหว่างประเทศ ตามที่กระทรวงคมนาคม (โดยกรมเจ้าท่า) และศูนย์อำนวยการรักษาผลประโยชน์ของชาติทางทะเลกำหนด ๓) ให้ใช้ระบบติดตามหรือแอปพลิเคชันตามที่ทางราชการกำหนด เพื่อเฝ้าระวังหรือติดตามอาการระหว่างที่เข้ารับการกักกันหรือระหว่างการปฏิบัติภารกิจ ๔) ให้เจ้าของยานพาหนะ ผู้รับสัมปทาน คู่สัญญากับเอกชนผู้รับสัมปทาน หรือคู่สัญญาช่วง มีหน้าที่ในการกำกับดูแลให้ผู้ควบคุมยานพาหนะ เจ้าหน้าที่ประจำยานพาหนะ หรือแรงงานซึ่งเดินทางมากับยานพาหนะ เฝ้าระวังอาการทางเดินหายใจและวัดไข้ก่อนเข้าปฏิบัติภารกิจทุกครั้ง รวมทั้งให้กำหนดมาตรการป้องกันและควบคุมโรคในพื้นที่เฉพาะระหว่างยานพาหนะกับสถานที่ผลิตปิโตรเลียมในทะเล หรือสิ่งปลูกสร้างในทะเล

มาตรการป้องกันโรค
๕) ให้มีการตรวจหาเชื้อโรคโควิด - 19 ด้วยวิธีการ RT - PCR ภายใต้หลักเกณฑ์และเงื่อนไข ดังนี้ ๕.๑) กรณียานพาหนะที่ไม่มีบุคคลภายนอก (ยกเว้นพนักงานเจ้าหน้าที่หรือบุคลากรของโรงพยาบาลคู่ปฏิบัติการ) ขึ้นไปบนยานพาหนะตลอดระยะเวลาการปฏิบัติภารกิจ และผู้ควบคุมยานพาหนะ เจ้าหน้าที่ประจำยานพาหนะ หรือแรงงานซึ่งเดินทางมากับยานพาหนะ ไม่ได้ลงจากเรือ หรือจอดเทียบท่า ให้เจ้าของยานพาหนะ ผู้รับสัมปทาน คู่สัญญากับเอกชนผู้รับสัมปทาน หรือคู่สัญญาช่วง ของยานพาหนะดังกล่าว ต้องมีหนังสือยืนยันเป็นลายลักษณ์อักษรว่าจะไม่มีการรับบุคคลภายนอกขึ้นไปบนยานพาหนะตลอดระยะเวลาการปฏิบัติภารกิจ จึงสามารถดำเนินการเข้าปฏิบัติภารกิจในราชอาณาจักรทางน้ำหรือพื้นที่สัมปทานปิโตรเลียม ๕.๒) กรณียานพาหนะที่คาดว่ามีบุคคลภายนอก (ยกเว้นพนักงานเจ้าหน้าที่ เจ้าพนักงานควบคุมโรคติดต่อ หรือบุคลากรของโรงพยาบาลคู่ปฏิบัติการ) ขึ้นไปบนยานพาหนะในเวลาหนึ่งเวลาใดระหว่างห้วงเวลาการปฏิบัติภารกิจ หรือภายหลังการปฏิบัติภารกิจ ที่อาจมีการสัมผัสใกล้ชิดกับบุคคลภายนอก ให้มีการตรวจหาเชื้อโรคโควิด - 19 โดยวิธี RT - PCR ทันทีจำนวน ๑ ครั้ง เมื่อผลการตรวจหาเชื้อยืนยันว่าไม่มีเชื้อโรคโควิด - 19 และไม่มีอาการทางเดินหายใจ จึงให้ดำเนินการเข้าปฏิบัติภารกิจในราชอาณาจักรทางน้ำหรือพื้นที่สัมปทานปิโตรเลียม รวมทั้งอนุญาตให้รับบุคคลภายนอกขึ้นไปบนยานพาหนะเพื่อปฏิบัติภารกิจต่อไป ทั้งนี้ต้องมีมาตรการป้องกันควบคุมโรคอย่างเคร่งครัด ตามที่กระทรวงสาธารณสุข และทางราชการกำหนด ๖) ค่าใช้จ่ายที่เกิดจากการที่ผู้ควบคุมยานพาหนะ เจ้าหน้าที่ประจำยานพาหนะ หรือแรงงานซึ่งเดินทางมากับยานพาหนะต้องเข้ารับการกักกัน ให้เจ้าของยานพาหนะ ผู้รับสัมปทาน คู่สัญญากับเอกชนผู้รับสัมปทาน หรือคู่สัญญาช่วง เป็นผู้รับผิดชอบค่าใช้จ่ายทั้งหมด ๗) กรณีที่พบว่าผู้ควบคุมยานพาหนะ เจ้าหน้าที่ประจำยานพาหนะ หรือแรงงานซึ่งเดินทางมากับยานพาหนะ ติดเชื้อหรือป่วยเป็นโรคโควิด - 19 ให้เจ้าของยานพาหนะ ผู้รับสัมปทาน คู่สัญญากับเอกชนผู้รับสัมปทาน หรือคู่สัญญาช่วง เป็นผู้รับผิดชอบค่าใช้จ่ายทั้งหมด โดยดำเนินการ ดังนี้ ๗.๑) หากประสงค์จะนำบุคคลที่ผลตรวจยืนยันพบเชื้อโรคโควิด - 19 ขึ้นมารักษาพยาบาลบนฝั่ง ให้ดำเนินการขออนุญาตต่อคณะกรรมการโรคติดต่อกรุงเทพมหานครหรือคณะกรรมการโรคติดต่อจังหวัด แล้วแต่กรณี เพื่อนำผู้ติดเชื้อโรคโควิด - 19 ดังกล่าวไปดูแลรักษาภายใต้การดำเนินการของโรงพยาบาลคู่ปฏิบัติการ และให้ปฏิบัติตามคำสั่งของเจ้าพนักงานโรคติดต่อตามแนวทางที่กระทรวงสาธารณสุขกำหนดอย่างเคร่งครัด สำหรับผู้สัมผัสใกล้ชิดเสี่ยงสูง ต้องได้รับการกักตัวบนเรือเป็นเวลาอย่างน้อย ๑๐ วัน โดยต้องได้รับการตรวจ โดยใช้ชุดตรวจและน้ำยาที่เกี่ยวข้องกับการวินิจฉัยการติดเชื้อ SARS - CoV - 2 (เชื้อก่อโรค COVID -19) แบบตรวจหาแอนติเจนด้วยตนเอง (Antigen Self - test Kit หรือ ATK) ในวันที่ ๕ และวันที่ ๑๐ นับตั้งแต่วันที่ตรวจพบผู้ติดเชื้อโรคโควิด - 19 ครั้งสุดท้าย หรือตามที่ทางราชการกำหนด ๗.๒) หากไม่ประสงค์จะนำบุคคลที่ผลตรวจยืนยันพบเชื้อโรคโควิด - 19 ขึ้นมารักษาพยาบาลบนฝั่ง ให้ยานพาหนะจอดลอยลำอยู่ ณ จุดกักกันโรคตามที่กระทรวงคมนาคม (โดยกรมเจ้าท่า) และศูนย์อำนวยการรักษาผลประโยชน์ของชาติทางทะเลกำหนด โดยแยกกักผู้ติดเชื้อบนเรือ และกักกันผู้สัมผัสใกล้ชิดเสี่ยงสูงเป็นเวลาอย่างน้อย ๑๐ วัน โดยต้องได้รับการตรวจโดยใช้ชุดตรวจและน้ำยาที่เกี่ยวข้องกับการวินิจฉัยการติดเชื้อ SARS - CoV - 2 (เชื้อก่อโรค COVID - 19) แบบตรวจหาแอนติเจนด้วยตนเอง (Antigen Self - test Kit หรือ ATK) ในวันที่ ๕ และวันที่ ๑๐ นับตั้งแต่วันที่ตรวจพบผู้ติดเชื้อโรคโควิด - 19 ครั้งสุดท้าย หรือตามที่ทางราชการกำหนด โดยให้ทุกคนบนยานพาหนะที่เหลือเข้ารับการกักกันบนเรือและต้องปฏิบัติตามคำสั่งของเจ้าพนักงานควบคุมโรคติดต่อตามหลักเกณฑ์และแนวทางที่ทางราชการกำหนด

มาตรการป้องกันโรค
๘) ในกรณีที่มีความจำเป็นต้องมีการปฏิบัติภารกิจร่วมกันระหว่างบุคคลบนยานพาหนะกับบุคคลที่เดินทางมาจากฝั่ง ให้ผู้รับสัมปทาน ผู้รับจ้างเหมา หรือผู้ที่ได้รับมอบอำนาจจากผู้รับสัมปทาน กำกับดูแลการปฏิบัติภารกิจของบุคคลต่าง ๆ ให้เป็นไปตามหลักเกณฑ์ แนวทาง และคำแนะนำด้านสาธารณสุขที่กระทรวงสาธารณสุข กำหนดตลอดระยะเวลาที่ปฏิบัติภารกิจ ทั้งนี้ หากเป็นไปได้ให้พิจารณาแบ่งพื้นที่การทำงานระหว่างกัน เพื่อลดการสัมผัสและโอกาสเสี่ยงของการติดเชื้อโรคโควิด - 19 ๙) สำหรับกรณีที่ผู้ควบคุมยานพาหนะ เจ้าหน้าที่ประจำยานพาหนะ หรือแรงงานซึ่งเดินทางมากับยานพาหนะ ประสงค์ลงจากเรือเพื่อมาขึ้นฝั่ง ให้เจ้าของยานพาหนะ ผู้รับสัมปทาน คู่สัญญากับเอกชนผู้รับสัมปทาน หรือคู่สัญญาช่วง ดำเนินการ ดังนี้ ๙.๑) กรณีผู้ควบคุมยานพาหนะ เจ้าหน้าที่ประจำยานพาหนะ หรือแรงงานซึ่งเดินทางมากับยานพาหนะ ก. หากต้องการกลับขึ้นฝั่งเพื่อการพักและกลับไปปฏิบัติภารกิจนอกชายฝั่งอีกครั้ง ให้เข้ารับการกักกันในสถานที่กักกันที่ทางราชการกำหนด ดังนี้ - หากไม่พบผู้ติดเชื้อในยานพาหนะ สถานที่ผลิตปิโตรเลียม หรือสิ่งปลูกสร้างในทะเล ภายใน ๑๐ วัน ก่อนกลับขึ้นฝั่ง ให้เข้ารับการกักกันในสถานที่กักกันตามระยะเวลาที่ทางราชการกำหนดและต้องปฏิบัติตามคำสั่งของเจ้าพนักงานควบคุมโรคติดต่อ และให้มีการตรวจหาเชื้อโควิด - 19 โดยวิธีการ RT - PCR จำนวน ๑ ครั้ง ในวันแรกของการกักกัน - หากพบผู้ติดเชื้อในยานพาหนะ สถานที่ผลิตปิโตรเลียม หรือสิ่งปลูกสร้างในทะเล ภายใน ๑๐ วัน ก่อนกลับขึ้นฝั่ง และผู้เดินทางเป็นผู้สัมผัสใกล้ชิดเสี่ยงสูงให้เข้ารับการกักกันในสถานกักกันตามระยะเวลาที่ทางราชการกำหนด เป็นเวลาอย่างน้อย ๑๐ วัน และต้องปฏิบัติตามคำสั่งของเจ้าพนักงานควบคุมโรคติดต่อ และให้มีการตรวจหาเชื้อโควิด - 19 ด้วยวิธีการ RT - PCR ตามที่ทางราชการกำหนด ข. หากต้องการกลับขึ้นฝั่งเพราะเสร็จสิ้นภารกิจ (Sign Off) และประสงค์จะเดินทางออกนอกประเทศ ให้ดำเนินการให้เป็นไปตามหลักเกณฑ์การลดลูกเรือซึ่งกระทรวงคมนาคม (โดยกรมเจ้าท่า) กำหนด ๙.๒) กรณีผู้ไม่มีสัญชาติไทยซึ่งมีใบอนุญาตทำงานหรือได้รับอนุญาตให้เข้ามาทำงานในราชอาณาจักรตามกฎหมาย หรือกรณีแรงงานต่างด้าวที่นายจ้างหรือผู้รับอนุญาตให้นำคนต่างด้าวเข้ามาทำงานในราชอาณาจักรได้รับอนุญาตจากทางราชการเพื่อผ่อนปรนให้อยู่ในราชอาณาจักรเป็นการชั่วคราวและให้ทำงาน ก. หากต้องการกลับขึ้นฝั่งเพื่อการพักและกลับไปปฏิบัติภารกิจนอกชายฝั่งอีกครั้ง ให้ปฏิบัติตามมาตรการกักตัวหรือมาตรการควบคุมโรค ตามที่คณะกรรมการโรคติดต่อกรุงเทพมหานครหรือคณะกรรมการโรคติดต่อจังหวัด แล้วแต่กรณี กำหนด เนื่องจากเป็นผู้ที่เดินทางเข้ามาในราชอาณาจักรซึ่งมีหลักฐานการลงทะเบียนการเดินทางเข้าราชอาณาจักรตามที่ศูนย์ปฏิบัติการมาตรการเดินทางเข้าออกประเทศและการดูแลคนไทยในต่างประเทศกำหนด หรือมีหลักฐานหรือเอกสารที่ยืนยันหรือแสดงว่าผู้เดินทางมีนายจ้างหรือผู้รับอนุญาตให้นำคนต่างด้าวเข้ามาทำงานในราชอาณาจักรที่รับผู้เดินทางเข้ามาทำงานในราชอาณาจักรที่ได้รับการรับรองโดยกระทรวงแรงงาน และได้รับการตรวจคัดกรองโรคและเข้ารับการกักกันในสถานที่กักกันตามที่ทางราชการกำหนดตามระยะเวลาที่ทางราชการกำหนดแล้ว ก่อนเดินทางไปปฏิบัติภารกิจบนยานพาหนะสถานที่ผลิตปิโตรเลียมในทะเลหรือสิ่งปลูกสร้างในทะเล ข. หากต้องการกลับขึ้นฝั่งเพราะเสร็จสิ้นภารกิจ (Sign Off) และประสงค์จะเดินทางออกนอกประเทศ ให้ดำเนินการให้เป็นไปตามหลักเกณฑ์การลดลูกเรือซึ่งกระทรวงคมนาคม (โดยกรมเจ้าท่า) กำหนด
<u>มาตรการก่อนเดินทางออกจากราชอาณาจักร</u> ๑) ให้ตรวจหาเชื้อโรคโควิด - 19 โดยวิธี RT - PCR กรณีประเทศ/พื้นที่ปลายทางกำหนด โดยให้ผู้เดินทางหรือหน่วยงานต้นสังกัดของผู้เดินทางเป็นผู้รับผิดชอบค่าใช้จ่าย ๒) สำหรับบุคคลที่เดินทางกลับขึ้นฝั่งภายหลังเสร็จภารกิจและมีกำหนดเดินทางโดยอากาศยานเพื่อออกนอกราชอาณาจักร ให้ปฏิบัติตามมาตรการที่กระทรวงคมนาคม (โดยกรมเจ้าท่า) ร่วมกับกระทรวงสาธารณสุขกำหนด

(๖) ผู้เดินทางเข้ามาในราชอาณาจักรภายใต้มาตรการป้องกันและควบคุมโรคในสถานที่กักกันที่ทางราชการกำหนด

มาตรการป้องกันโรค
<u>มาตรการก่อนเดินทางเข้ามาในราชอาณาจักร</u> ๑) ให้มีการลงทะเบียนผ่านระบบหรือเว็บไซต์ที่ทางราชการกำหนด ๒) ให้มีหลักฐานหรือเอกสารที่ใช้ในการเดินทางเข้ามาในราชอาณาจักร ดังนี้ ๒.๑) หลักฐานการลงทะเบียนการเดินทางเข้าราชอาณาจักรตามที่ศูนย์ปฏิบัติการมาตรการเดินทางเข้าออกประเทศและการดูแลคนไทยในต่างประเทศกำหนด ๒.๒) กรมธรรม์ประกันภัยที่ครอบคลุมค่าใช้จ่ายในการดูแลสุขภาพและรักษาพยาบาลหรือหลักประกันอื่นใดตลอดระยะเวลาที่ผู้เดินทางอยู่ในราชอาณา จักรในวงเงินไม่น้อยกว่า ๒๐,๐๐๐ ดอลลาร์สหรัฐ หรือตามที่ทางราชการกำหนด เว้นแต่กรณีผู้เดินทางที่มีสัญชาติไทยหรือผู้เดินทางที่ไม่มีสัญชาติไทยซึ่งมีสิทธิในการตรวจหรือการรักษาพยาบาลตามที่กฎหมายบัญญัติ ไม่ต้องมีกรมธรรม์ประกันภัยดังกล่าว ๒.๓) หลักฐานการชำระค่าสถานที่กักกันที่ทางราชการกำหนดเมื่อผู้เดินทางเข้ามาในราชอาณาจักร หรือหลักฐานยืนยันการมีสถานที่ที่ผู้เดินทางต้องเข้ารับการกักกันตามหลักเกณฑ์และแนวทางที่ทางราชการกำหนด เป็นระยะเวลา ๕ วัน ทั้งนี้ สำหรับผู้เดินทางที่ไม่มีสัญชาติไทย ให้มีหลักฐานค่าตรวจหาเชื้อโรคโควิด - 19 โดยวิธี RT - PCR จำนวน ๑ ครั้ง ด้วย
<u>มาตรการเมื่อเดินทางถึง/ระหว่างอยู่ในราชอาณาจักร</u> ๑) ให้คัดกรองอาการทางเดินหายใจและวัดไข้ผู้เดินทาง ณ ช่องทางเข้าออกระหว่างประเทศ ก่อนเดินทางเข้ามาในราชอาณาจักร (Entry screening) ๒) ให้ยื่นเอกสารหรือแสดงหลักฐานต่อพนักงานเจ้าหน้าที่หรือเจ้าพนักงานควบคุมโรคติดต่อ ณ ช่องทางเข้าออกระหว่างประเทศ ๓) ให้เข้ารับการกักกันอย่างน้อย ๕ วัน และต้องปฏิบัติตามคำสั่งของเจ้าพนักงานควบคุมโรคติดต่อ ณ สถานที่ที่เจ้าพนักงานควบคุมโรคติดต่อกำหนด ทั้งนี้ กรณีผู้เดินทางเข้ามาในราชอาณาจักรที่มีอายุยังไม่ครบ ๑๘ ปีบริบูรณ์ ซึ่งได้เดินทางมาพร้อมกับผู้ปกครองหรือผู้ดูแล ให้เข้ารับการกักกันและต้องปฏิบัติตามคำสั่งของเจ้าพนักงานควบคุมโรคติดต่อ ณ สถานที่ที่เจ้าพนักงานควบคุมโรคติดต่อกำหนดเป็นระยะเวลาเช่นเดียวกันกับผู้ปกครองหรือผู้ดูแล ๔) ให้มีการตรวจหาเชื้อโรคโควิด - 19 โดยวิธี RT - PCR ในระหว่างวันที่ ๔ - ๕ ของระยะเวลาที่เข้ารับการกักกัน หรือตามหลักเกณฑ์ที่กระทรวงสาธารณสุขกำหนด ๕) ให้ใช้ระบบติดตามหรือให้ติดตั้งแอปพลิเคชันตามที่ทางราชการกำหนด เพื่อเฝ้าระวังหรือติดตามอาการระหว่างที่เข้ารับการกักกัน
<u>มาตรการก่อนเดินทางออกจากราชอาณาจักร</u> ๑) ให้ตรวจหาเชื้อโรคโควิด - 19 โดยวิธี RT-PCR กรณีประเทศ/พื้นที่ปลายทางกำหนด โดยให้ผู้เดินทางหรือหน่วยงานต้นสังกัดของผู้เดินทางเป็นผู้รับผิดชอบค่าใช้จ่าย

กองประเมินผลกระทบต่อสุขภาพ
กรมอนามัย กระทรวงสาธารณสุข
โทร. 0 2590 4000
http://hia.anamai.moph.go.th